



PARERI:

Per quanto concerne la **REGOLARITA' TECNICA** si esprime parere:

Favorevole

Alberese (GR), lì 17-01-14

F.to IL RESPONSABILE
Dott.ssa CATIA BILIOTTI

Per quanto concerne la **REGOLARITA' CONTABILE** esprime parere:

Favorevole

[]-ATTO PRIVO DI RILEVANZA CONTABILE

Alberese (GR), lì 17-01-14

F.to
Dott.ssa CATIA BILIOTTI

Si attesta inoltre la **COPERTURA FINANZIARIA** della spesa.

[]-ATTO PRIVO DI IMPEGNO DI SPESA

Alberese (GR), lì 17-01-2014

F.to IL RESPONSABILE DEL SERVIZIO FINANZIARIO
Dott.ssa CATIA BILIOTTI



Richiamati:

- gli art.li n.6 e n.45 della L.R.n.66 del 27/12/2011;
- l'art. 26 bis della Legge Regionale istitutiva dell'Ente Parco Regionale della Maremma n. 24 del 16/03/1994, in particolare il comma 4);
- la Relazione previsionale e programmatica al bilancio di previsione per l'esercizio finanziario 2014 (Programma delle attività) redatta ai sensi dell'art.45 della L.R. n.66/2011;
- la Relazione dell'Organo di Amministrazione illustrativa del Bilancio redatta ai sensi della Delibera di Giunta regionale n.13 del 14/01/2013;
- la Relazione al Bilancio di Previsione 2014, predisposta dal Collegio dei Revisori dei Conti dell'Ente, ai sensi dell'art. 29 dello Statuto dell'Ente, dell'art.45 comma 4) della L.R. n.66 del 27/12/2011 e ai sensi dell'art. 26 bis della Legge Regionale istitutiva dell'Ente Parco Regionale della Maremma n. 24 del 16/03/1994, in particolare il comma 4);

Preso atto che in merito al parere della Comunità del Parco, espresso ai sensi dell'art. 7 della L.R.T. n. 24/94 ed ai sensi dell'art. 29 dello Statuto dell'Ente Parco, subentra la nuova normativa regionale (art.45 L.R. 66/2001), cui dovrà adeguarsi lo Statuto medesimo, che ha introdotto l'art. 26-bis alla L.R. n.24/1994 il quale al comma 4) dispone *"I bilanci, corredati dalla relazione del collegio regionale unico dei revisori, sono trasmessi dal Consiglio direttivo, immediatamente dopo la loro adozione, alla Comunità del parco per l'espressione del parere e alla Giunta regionale per l'esame istruttorio"*

Esaminati il Bilancio preventivo economico e il Piano degli Investimenti redatti in unità di euro e con proiezione triennale 2014-2016 come prescritto con Delibera di Giunta regionale n.13 del 14/01/2013;

Visti:

- gli art.29 e 51 della L.R. n.38/2007 che disciplinano il Programma delle forniture e dei servizi;
- l'art.128 del D.Lgs.n.163/2006 che disciplina il programma triennale delle opere pubbliche;
- la delibera della Comunità del Parco n. 1 del 13/03/2009 che ha determinato il contributo degli enti facenti parte della Comunità del Parco;
- la lettera prot.3092 del 28/11/2013 con la quale la Regione Toscana ha comunicato l'importo del contributo ordinario regionale 2014-2016 in € 1.277.500,00;

Viste inoltre:

- la comunicazione inviata dalla Regione Toscana-Giunta Regionale-Direzione Generale Organizzazione e Risorse Area di coordinamento Risorse finanziarie-Settore Politiche Finanziarie prot.n.A00-GRT n.0092492/B.120.020 del 12/04/2011 "L.R. 65/2010: disposizioni applicative per gli enti dipendenti della Regione Toscana";
- la comunicazione inviata dalla Regione Toscana-Giunta Regionale-Direzione Generale Organizzazione e Risorse Area di coordinamento Risorse finanziarie-Settore Programmazione e controllo finanziario prot.n.A00-GRT/0295514/B.120.020 del 18/11/2013 "Bilancio preventivo 2014 - nota per la redazione"

Visto il parere del Collegio Unico dei Revisori dei Conti quale allegato al bilancio medesimo;



Visti i pareri di regolarità tecnica e contabile del Direttore e del Responsabile del Servizio Finanziario

SI PROPONE DI DELIBERARE

1. **Di adottare** il Bilancio preventivo economico annuale 2014 e pluriennale 2014-2016 con allegate:
 - Il Piano degli Investimenti 2014-2016 - **allegato sub a)**
 - La Relazione dell'Organo di Amministrazione - **allegato sub b)**
 - La Relazione Previsionale e Programmatica - **allegato sub c)**
2. **Di dare atto** che tale adozione avviene tenuto conto altresì :
 - del parere favorevole del Collegio dei Revisori dei Conti, allegato **sub d)**;
 - del programma triennale delle opere pubbliche, allegato **sub e)**;
 - del programma annuale delle forniture e dei servizi, allegato **sub f)**.
3. **Di dare atto** che è stata verificata la coerenza del bilancio con gli obiettivi del patto di stabilità applicato dalla Regione Toscana agli enti dipendenti;
4. **Di dare atto** che il Bilancio di Previsione adottato con il presente provvedimento, ai sensi dell'art.26-bis comma 4) della L.R. n.24/1994, corredato dalla Relazione del Collegio dei Revisori dei Conti, sarà inviato alla Comunità del Parco per l'espressione del parere e alla Giunta Regionale Toscana per l'esame istruttorio finalizzato all'approvazione definitiva.
5. **Di autorizzare**, pertanto, in analogia a quanto disposto ai sensi dell'art. 163, comma 1), del D.Lgs.n.267/2000, in attesa della predisposizione del nuovo Regolamento di contabilità, l'esercizio provvisorio sulla base del bilancio deliberato limitando le spese ad un dodicesimo dell'importo iscritto in ciascun conto del bilancio ad eccezione delle spese obbligatorie per legge o indivisibili o necessarie per non arrecare danno patrimoniale all'ente parco.

IL CONSIGLIO DIRETTIVO

- Vista la proposta di deliberazione sopra riportata ed i documenti ad essa allegati;
- Con *votazione unanime*, espressa nei modi e nelle forme di legge;

APPROVA

CONTO ECONOMICO PREVENTIVO 2014			2014	2015	2016
A) VALORE DELLA PRODUZIONE					
	A.1) Ricavi delle vendite e delle prestazioni		€ 442.958,74	€ 450.000,00	€ 450.000,00
		A.1.a) Ricavi per prestazioni dell'attività istituzionale	€ 23.500,00	€ 23.500,00	€ 23.500,00
	A.1.a.0001	Ricavi per sanzioni amministrative	€ 10.000,00	€ 10.000,00	€ 10.000,00
	A.1.a.0011	Ricavi per autorizzazioni alla pesca	€ 13.500,00	€ 13.500,00	€ 13.500,00
		A.1.b) Ricavi per prestazioni dell'attività commerciale	€ 419.458,74	€ 426.500,00	€ 426.500,00
	A.1.b.0001	Ricavi per ingressi e visite parco	€ 287.250,00	€ 300.000,00	€ 300.000,00
	A.1.b.0002	Ricavi per noleggi e concessioni beni parco	€ 81.500,00	€ 81.500,00	€ 81.500,00
	A.1.b.0007	Ricavi vendita fauna e da allevamento	€ 45.000,00	€ 45.000,00	€ 45.000,00
	A.1.b.0008	Ricavi per locazioni patrimonio immobiliare a fini commerciali	€ 5.708,74	€ 0,00	€ 0,00
	A.2) Variazione delle rimanenze		0,00	0,00	0,00
		A.2.a) Variazione delle rimanenze di prodotti in corso di lavorazione	0,00	0,00	0,00
	A.2.a.0001	Rimanenze iniziali di prodotti in corso di lavorazione (segno meno o dare)	0,00	0,00	0,00
	A.2.a.0002	Rimanenze finali di prodotti in corso di lavorazione (segno più o avere)	0,00	0,00	0,00
		A.2.b) Variazione delle rimanenze di prodotti semilavorati	0,00	0,00	0,00
	A.2.b.0001	Rimanenze iniziali di prodotti semilavorati (segno meno o dare)	0,00	0,00	0,00
	A.2.b.0002	Rimanenze finali di prodotti semilavorati (segno più o avere)	0,00	0,00	0,00
		A.2.c) Variazione delle rimanenze di prodotti finiti	0,00	0,00	0,00
	A.2.c.0001	Rimanenze iniziali di prodotti finiti (segno meno o dare)	0,00	0,00	0,00
	A.2.c.0002	Rimanenze finali di prodotti finiti (segno più o avere)	0,00	0,00	0,00
	A.3) Variazione dei lavori in corso su ordinazione		0,00	0,00	0,00
		A.3.a) Variazione dei lavori in corso su ordinazione	0,00	0,00	0,00
	A.3.a.0001	Rimanenze iniziali dei lavori in corso su ordinazione (segno meno o dare)	0,00	0,00	0,00
	A.3.a.0002	Rimanenze finali dei lavori in corso su ordinazione (segno più o avere)	0,00	0,00	0,00
	A.4) Incrementi di immobilizzazioni per lavori interni (costi capitalizzati)		0,00	0,00	0,00
		A.4.a) Costi capitalizzati per costi sostenuti in economia da attività istituzionale	0,00	0,00	0,00
	A.4.a.0001	Costi capitalizzati per costi sostenuti in economia da attività istituzionale	0,00	0,00	0,00
		A.4.b) Costi capitalizzati per costi sostenuti in economia da attività commerciale	0,00	0,00	0,00
	A.4.b.0001	Costi capitalizzati per costi sostenuti in economia da attività commerciale	0,00	0,00	0,00
	A.5) Altri ricavi e proventi con separata indicazione dei contributi in conto esercizio		1.794.528,55	1.657.670,38	1.656.026,80
		A.5.a) Contributi in conto esercizio da Regione	1.279.260,00	1.277.500,00	1.277.500,00
	A.5.a.0001	Contributo c/esercizio da Regione ordinario	€ 1.277.500,00	€ 1.277.500,00	€ 1.277.500,00
	A.5.a.0002	Contributo c/esercizio da Regione finalizzato: L.R. n.7/98 - GAV	€ 0,00	€ 0,00	€ 0,00
	A.5.a.0003	Contributo c/esercizio da Regione finalizzato: L.R. n.49/95 Estate nei Parchi 2014	€ 0,00	€ 0,00	€ 0,00
	A.5.a.0004	Contributo c/esercizio da Regione finalizzato: L.R. n.3/2012 - Tirocini formativi	€ 0,00	€ 0,00	€ 0,00
	A.5.a.0005	Contributo c/esercizio da Regione finalizzato: Giornata nei Parchi 2014	€ 0,00	€ 0,00	€ 0,00
	A.5.a.0006	Contributo c/esercizio da Regione finalizzato: Servizio Antincendio	€ 0,00	€ 0,00	€ 0,00
	A.5.a.0007	Contributo c/esercizio da Regione finalizzato: Pianeta Galileo	€ 1.760,00	€ 0,00	€ 0,00
		A.5.b) Contributi in conto esercizio da altri Enti pubblici	296.333,73	295.813,23	295.813,23
	A.5.b.0001	Contributi in c/esercizio da Provincia ordinario	€ 81.000,00	€ 81.000,00	€ 81.000,00
	A.5.b.0002	Contributi in c/esercizio da Provincia finalizzato	€ 260,25	€ 0,00	€ 0,00

	A.5.b.0003	Contributi in c/esercizio da Comune Grosseto ordinario	€ 175.755,23	€ 175.755,23	€ 175.755,23
	A.5.b.0004	Contributi in c/esercizio da Comune Grosseto finalizzato	€ 260,25	€ 0,00	€ 0,00
	A.5.b.0005	Contributi in c/esercizio da Comune Orbetello ordinario	€ 27.340,00	€ 27.340,00	€ 27.340,00
	A.5.b.0007	Contributi in c/esercizio da Comune Magliano in Toscana ordinario	€ 11.718,00	€ 11.718,00	€ 11.718,00
		A.5.c) Contributi in conto esercizio da altri soggetti	€ 137.130,87	€ 0,00	€ 0,00
	A.5.c.0002	Contributi in c/esercizio da Istituto tesoriere	€ 10.000,00	€ 0,00	€ 0,00
	A.5.c.0006	Ricavi per sterilizzo contributi c/esercizio da COFI	127.130,87	0,00	0,00
		A.5.d) Costi sterilizzati da utilizzo contributi per investimenti	74.803,95	77.357,15	75.713,57
	A.5.d.0001	Ricavi per sterilizzo contributi c/capitale e c/impianti da COFI	72.248,83	72.246,91	70.603,33
	A.5.d.0002	Ricavi per sterilizzo contributi Regione investimenti scheda 4/22 Identificazione riserve integrali	2.555,12	5.110,24	5.110,24
		A.5.e) Altri ricavi e proventi, concorsi recuperi e rimborsi	7.000,00	7.000,00	7.000,00
	A.5.e.0001	Ricavi per tasse concorsi	0,00	0,00	0,00
	A.5.e.0002	Ricavi per diritti segreteria accesso atti	0,00	0,00	0,00
	A.5.e.0003	Ricavi per rimborso oneri personale presso terzi	0,00	0,00	0,00
	A.5.e.0004	Ricavi per rimborsi da dipendenti	0,00	0,00	0,00
	A.5.e.0005	Ricavi per rimborsi utenze commerciale	€ 3.000,00	€ 3.000,00	€ 3.000,00
	A.5.e.0007	Ricavi per rimborsi Inail	€ 3.000,00	€ 3.000,00	€ 3.000,00
	A.5.e.0008	Ricavi per rimborsi ed indennizzi assicurativi	€ 1.000,00	€ 1.000,00	€ 1.000,00
	A.5.e.0009	Ricavi per rimborsi ed indennizzi derivanti da interventi coattivi	0,00	0,00	0,00
	A.5.e.0010	Plusvalenze alienazione ricorrente immobilizzazioni strumentali	0,00	0,00	0,00
A - TOTALE VALORE DELLA PRODUZIONE			2.237.487,29	2.107.670,38	2.106.026,80
B) COSTI DELLA PRODUZIONE					
	B.6) Acquisti di beni		44.260,00	43.500,00	43.500,00
		B.6.a) Acquisti di beni istituzionali	€ 35.260,00	€ 34.500,00	€ 34.500,00
	B.6.a.0001	Acquisto sementi e prodotti agricoli	€ 0,00	€ 0,00	€ 0,00
	B.6.a.0002	Acquisto divise e vestiario personale	€ 1.000,00	€ 1.000,00	€ 1.000,00
	B.6.a.0003	Acquisto materiale per riparazioni / manutenzioni	€ 15.760,00	€ 15.000,00	€ 15.000,00
	B.6.a.0004	Acquisto carburanti e lubrificanti automezzi	€ 18.000,00	€ 18.000,00	€ 18.000,00
	B.6.a.0005	Acquisti pubblicazioni utilizzo diretto corrente	€ 500,00	€ 500,00	€ 500,00
		B.6.b) Acquisti di beni commerciali	€ 9.000,00	€ 9.000,00	€ 9.000,00
	B.6.b.0001	Acquisto sementi e prodotti agricoli	€ 0,00	€ 0,00	€ 0,00
	B.6.b.0002	Acquisto animali da allevamento	€ 0,00	€ 0,00	€ 0,00
	B.6.b.0003	Acquisto munizioni per abbattimenti	€ 1.500,00	€ 1.500,00	€ 1.500,00
	B.6.b.0004	Acquisto mangimi e medicinali animali	€ 1.500,00	€ 1.500,00	€ 1.500,00
	B.6.b.0005	Acquisti gadget e prodotti merchandising	€ 0,00	€ 0,00	€ 0,00
	B.6.b.0006	Acquisti pubblicazioni per rivendita	€ 0,00	€ 0,00	€ 0,00
	B.6.b.0007	Acquisto materiale di consumo	€ 3.000,00	€ 3.000,00	€ 3.000,00
	B.6.b.0008	Acquisto materiale per riparazioni / manutenzioni	€ 3.000,00	€ 3.000,00	€ 3.000,00
	B.7) Acquisti di servizi		€ 770.490,83	€ 642.967,40	€ 642.967,40
		B.7.a) Manutenzioni e riparazioni	€ 127.526,54	€ 72.471,38	€ 72.471,38
	B.7.a.0001	Manutenzioni e riparazioni assetto parchi e territorio	€ 85.026,54	€ 29.971,38	€ 29.971,38
	B.7.a.0002	Manutenzioni e riparazioni fabbricati	€ 20.000,00	€ 20.000,00	€ 20.000,00
	B.7.a.0003	Manutenzioni e riparazioni automezzi	€ 1.000,00	€ 1.000,00	€ 1.000,00
	B.7.a.0004	Manutenzioni e riparazioni altri beni mobili	€ 1.000,00	€ 1.000,00	€ 1.000,00
	B.7.a.0005	Manutenzioni e riparazioni su beni attività commerciale	€ 8.000,00	€ 8.000,00	€ 8.000,00
	B.7.a.0006	Manutenzioni e riparazioni beni	€ 5.000,00	€ 5.000,00	€ 5.000,00
	B.7.a.0007	Manutenzioni e riparazioni contrattuali			
	B.7.a.0008	Manutenzioni e riparazioni contrattuali beni	€ 7.500,00	€ 7.500,00	€ 7.500,00
		B.7.b) Altri acquisti di servizi	€ 642.964,29	€ 570.496,02	€ 570.496,02
	B.7.b.0001	Servizi pulizia	€ 10.248,00	€ 10.248,00	€ 10.248,00
	B.7.b.0002	Servizi guardiana e vigilanza	€ 0,00	€ 0,00	€ 0,00
	B.7.b.0003	Utenze acqua	€ 2.200,00	€ 2.200,00	€ 2.200,00
	B.7.b.0004	Utenze energia elettrica	€ 15.000,00	€ 15.000,00	€ 15.000,00
	B.7.b.0005	Utenze gas e riscaldamento	€ 12.500,00	€ 12.500,00	€ 12.500,00
	B.7.b.0006	Utenze telefoniche fisse	€ 3.000,00	€ 3.000,00	€ 3.000,00
	B.7.b.0007	Utenze telefoniche mobile	€ 6.400,00	€ 6.400,00	€ 6.400,00
	B.7.b.0008	Utenze connettività e reti	€ 14.100,00	€ 14.100,00	€ 14.100,00
	B.7.b.0009	Servizi pulizia commerciale	€ 16.650,00	€ 16.650,00	€ 16.650,00
	B.7.b.0010	Utenze acqua commerciale	€ 5.000,00	€ 5.000,00	€ 5.000,00
	B.7.b.0011	Utenze energia elettrica commerciale	€ 12.500,00	€ 12.500,00	€ 12.500,00
	B.7.b.0012	Utenze gas e riscaldamento commerciale	€ 3.650,00	€ 3.650,00	€ 3.650,00
	B.7.b.0013	Utenze telefoniche fisse commerciale	€ 1.761,00	€ 1.761,00	€ 1.761,00
	B.7.b.0014	Utenze connettività e reti	€ 1.600,00	€ 1.600,00	€ 1.600,00
	B.7.b.0015	Servizi trasporto commerciale	€ 117.322,00	€ 117.322,00	€ 117.322,00

	B.7.b.0016	Servizi guida turistica commerciale	€ 40.000,00	€ 40.000,00	€ 40.000,00
	B.7.b.0017	Servizi associazioni pesca	€ 7.881,00	€ 7.881,00	€ 7.881,00
	B.7.b.0018	Servizi eviscerazione fauna commerciale	€ 4.000,00	€ 4.000,00	€ 4.000,00
	B.7.b.0019	Servizi smaltimento carcasse	€ 2.000,00	€ 2.000,00	€ 2.000,00
	B.7.b.0020	Consulenze tecniche	€ 20.000,00	€ 20.000,00	€ 20.000,00
	B.7.b.0021	Consulenze scientifiche	€ 0,00	€ 0,00	€ 0,00
	B.7.b.0022	Consulenze legali e notari	€ 0,00	€ 0,00	€ 0,00
	B.7.b.0023	Patrocinio legale	€ 5.000,00	€ 5.000,00	€ 5.000,00
	B.7.b.0024	Consulenze amministrative e fiscali	€ 0,00	€ 0,00	€ 0,00
	B.7.b.0025	Servizi sicurezza e salute sul lavoro	€ 15.500,00	€ 15.500,00	€ 15.500,00
	B.7.b.0026	Altri servizi appaltati	€ 35.820,00	€ 35.820,00	€ 35.820,00
	B.7.b.0027	Altri servizi appaltati commerciali	€ 153.990,00	€ 153.990,00	€ 153.990,00
	B.7.b.0028	Servizi visite fiscali dipendenti	€ 1.000,00	€ 1.000,00	€ 1.000,00
	B.7.b.0029	Servizi mensa appaltati e buoni pasto commerciale	€ 0,00	€ 0,00	€ 0,00
	B.7.b.0030	Servizi buoni pasto	€ 4.000,00	€ 4.000,00	€ 4.000,00
	B.7.b.0031	Servizi catering e somministrazione	€ 0,00	€ 0,00	€ 0,00
	B.7.b.0032	Servizi viaggio e soggiorno	€ 0,00	€ 0,00	€ 0,00
	B.7.b.0033	Servizi formazione al personale	€ 3.549,58	€ 3.833,96	€ 3.833,96
	B.7.b.0034	Servizi forniti da agenzie di lavoro	€ 0,00	€ 0,00	€ 0,00
	B.7.b.0035	Competenze consiglio direttivo e presidente	€ 4.960,00	€ 4.960,00	€ 4.960,00
	B.7.b.0036	Competenze collegio revisori	€ 7.200,00	€ 7.200,00	€ 7.200,00
	B.7.b.0037	Competenze comitato scientifico	€ 3.600,00	€ 3.600,00	€ 3.600,00
	B.7.b.0038	Altri servizi	€ 107.532,71	€ 34.780,06	€ 34.780,06
	B.7.b.0039	Altri servizi commerciali	€ 5.000,00	€ 5.000,00	€ 5.000,00
	B.8) Godimento di beni di terzi		€ 63.560,96	€ 60.989,28	€ 60.989,28
		B.8.a) Godimento di beni di terzi	€ 63.560,96	€ 60.989,28	€ 60.989,28
	B.8.a.0001	Canoni noleggio automezzi promiscui	€ 36.358,96	€ 33.787,28	€ 33.787,28
	B.8.a.0002	Canoni noleggio attrezzature ufficio promiscui	€ 1.300,00	€ 1.300,00	€ 1.300,00
	B.8.a.0003	Canoni noleggio software promiscui	€ 13.102,00	€ 13.102,00	€ 13.102,00
	B.8.a.0004	Canoni noleggio software commerciale	€ 5.800,00	€ 5.800,00	€ 5.800,00
	B.8.a.0005	Canoni leasing finanziari promiscui	€ 0,00	€ 0,00	€ 0,00
	B.8.a.0006	Canoni leasing operativi promiscui	€ 0,00	€ 0,00	€ 0,00
	B.8.a.0007	Canoni locazioni immobili promiscui	€ 7.000,00	€ 7.000,00	€ 7.000,00
	B.8.a.0007	Altri canoni noleggio promiscui	€ 0,00	€ 0,00	€ 0,00
	B.9) Personale		€ 960.759,61	€ 960.759,61	€ 960.759,61
		B.9.a) Salari e stipendi	€ 735.645,29	€ 735.645,29	€ 735.645,29
	B.9.a.0001	Stipendi direttore e dirigenza	€ 135.761,96	€ 135.761,96	€ 135.761,96
	B.9.a.0002	Stipendi personale tecnico e amministrativo	€ 457.457,24	€ 457.457,24	€ 457.457,24
	B.9.a.0003	Stipendi personale tecnico e amministrativo commerciale	€ 0,00	€ 0,00	€ 0,00
	B.9.a.0004	Stipendi personale attività agricola	€ 0,00	€ 0,00	€ 0,00
	B.9.a.0005	Competenze accessorie fisse direttore e dirigenza	€ 0,00	€ 0,00	€ 0,00
	B.9.a.0006	Competenze accessorie fisse personale	€ 81.651,66	€ 81.651,66	€ 81.651,66
	B.9.a.0007	Competenze accessorie variabili direttore e dirigenza	€ 8.713,67	€ 8.713,67	€ 8.713,67
	B.9.a.0008	Competenze accessorie variabili personale	€ 46.204,55	€ 46.204,55	€ 46.204,55
	B.9.a.0009	Competenze straordinari e festivi personale	€ 5.856,21	€ 5.856,21	€ 5.856,21
	B.9.a.0010	Competenze incarichi al personale per servizi a terzi	€ 0,00	€ 0,00	€ 0,00
		B.9.b) Oneri sociali	€ 219.114,32	€ 219.114,32	€ 219.114,32
	B.9.b.0001	Oneri stipendi direttore e dirigenza	€ 41.435,61	€ 41.435,61	€ 41.435,61
	B.9.b.0002	Oneri stipendi personale tecnico amministrativo	€ 164.771,51	€ 164.771,51	€ 164.771,51
	B.9.b.0003	Oneri stipendi personale tecnico amministrativo commerciale	€ 0,00	€ 0,00	€ 0,00
	B.9.b.0004	Oneri stipendi personale attività agricola	€ 0,00	€ 0,00	€ 0,00
	B.9.b.0005	Oneri previdenziali Inps	€ 907,20	€ 907,20	€ 907,20
	B.9.b.0006	Oneri assicurativi Inail	€ 12.000,00	€ 12.000,00	€ 12.000,00
	B.9.b.0007	Oneri assicurativi Inail commerciale	€ 0,00	€ 0,00	€ 0,00
		B.9.c) Trattamento di fine rapporto (TFR)	€ 0,00	€ 0,00	€ 0,00
	B.9.c.0001	Trattamento fine rapporto	€ 0,00	€ 0,00	€ 0,00
		B.9.d) Trattamento di quiescenza e simile	€ 0,00	€ 0,00	€ 0,00
	B.9.d.0001	Trattamento quiescenza e simili	€ 0,00	€ 0,00	€ 0,00
		B.9.e) Altri costi del personale	€ 6.000,00	€ 6.000,00	€ 6.000,00
	B.9.e.0001	Tirocini, borse e assegni di studio	€ 0,00	€ 0,00	€ 0,00
	B.9.e.0002	Contratti di cococo e cocopro	€ 0,00	€ 0,00	€ 0,00
	B.9.e.0003	Costi formazione personale	€ 3.000,00	€ 3.000,00	€ 3.000,00
	B.9.e.0004	Costi missioni e trasferte personale	€ 3.000,00	€ 3.000,00	€ 3.000,00
	B.10) Ammortamenti e svalutazioni		€ 75.316,45	€ 78.382,15	€ 76.738,57
		B.10.a) Ammortamento immobilizzazioni immateriali	€ 3.265,21	€ 3.265,21	€ 3.265,21
	B.10.a.0001	Ammortamento Costi di impianto e di ampliamento	€ 0,00	€ 0,00	€ 0,00
	B.10.a.0002	Ammortamento costi di ricerca, di sviluppo e di pubblicità	€ 0,00	€ 0,00	€ 0,00
	B.10.a.0003	Ammortamento diritti di brevetto e utilizzazione opere dell'ingegno	€ 0,00	€ 0,00	€ 0,00

	B.10.a.0004	Ammortamento concessioni, licenze, marchi e diritti simili	€ 3.265,21	€ 3.265,21	€ 3.265,21
	B.10.a.0005	Ammortamento altre immobilizzazioni immateriali	€ 0,00	€ 0,00	€ 0,00
	B.10.a.0006	Ammortamento immobilizzazioni immateriali commerciali	€ 0,00	€ 0,00	€ 0,00
		B.10.b) Ammortamento immobilizzazioni materiali	€ 72.051,24	€ 75.116,94	€ 73.473,36
	B.10.b.0001	Ammortamento Fabbricati	€ 49.941,87	€ 49.941,87	€ 49.941,87
	B.10.b.0002	Ammortamento Impianti e macchinari	€ 262,50	€ 525,00	€ 525,00
	B.10.b.0003	Ammortamento Impianti inseriti stabilmente nel fabbricato	€ 0,00	€ 0,00	€ 0,00
	B.10.b.0004	Ammortamento Attrezzature	€ 11.616,71	€ 14.126,65	€ 13.666,27
	B.10.b.0005	Ammortamento Attrezzature commerciali	€ 1.480,72	€ 1.480,72	€ 1.480,72
	B.10.b.0006	Ammortamento Mobili e arredi	€ 2.376,46	€ 3.120,02	€ 2.859,62
	B.10.b.0007	Ammortamento Automezzi	€ 1.000,00	€ 1.000,00	€ 500,00
	B.10.b.0008	Ammortamento informatica audiovisivi e macchine da ufficio	€ 3.794,74	€ 3.344,44	€ 2.921,64
	B.10.b.0009	Ammortamento informatica audiovisivi e macchine da ufficio commerciali	€ 1.578,24	€ 1.578,24	€ 1.578,24
	B.10.b.0010	Ammortamento Altri beni	€ 0,00	€ 0,00	€ 0,00
		B.10.c) Altre svalutazioni delle immobilizzazioni	€ 0,00	€ 0,00	€ 0,00
	B.10.c.0001	Svalutazioni delle immobilizzazioni	€ 0,00	€ 0,00	€ 0,00
		B.10.d) Svalutazione dei crediti compresi nell'attivo circolante e delle disponibilità liquide	€ 0,00	€ 0,00	€ 0,00
	B.10.d.0001	Svalutazione dei crediti compresi nell'attivo circolante e delle disponibilità liquide	€ 0,00	€ 0,00	€ 0,00
		B.11) Variazioni delle rimanenze delle materie prime ,sussidiarie, di consumo e merci	€ 0,00	€ 0,00	€ 0,00
		B.11.a) Variazione delle rimanenze di materie prime	€ 0,00	€ 0,00	€ 0,00
	B.11.a.0001	Rimanenze iniziali di materie prime	€ 0,00	€ 0,00	€ 0,00
	B.11.a.0002	Rimanenze finali di materie prime	€ 0,00	€ 0,00	€ 0,00
		B.11.b) Variazione delle rimanenze di materie sussidiarie	€ 0,00	€ 0,00	€ 0,00
	B.11.b.0001	Rimanenze iniziali di materie sussidiarie	€ 0,00	€ 0,00	€ 0,00
	B.11.b.0002	Rimanenze finali di materie sussidiarie	€ 0,00	€ 0,00	€ 0,00
		B.11.c) Variazione delle rimanenze di materie di consumo	€ 0,00	€ 0,00	€ 0,00
	B.11.c.0001	Rimanenze iniziali di materie di consumo	€ 0,00	€ 0,00	€ 0,00
	B.11.c.0002	Rimanenze finali di materie di consumo	€ 0,00	€ 0,00	€ 0,00
		B.11.d) Variazione delle rimanenze di merci	€ 0,00	€ 0,00	€ 0,00
	B.11.d.0001	Rimanenze iniziali di merci	€ 0,00	€ 0,00	€ 0,00
	B.11.d.0002	Rimanenze finali di merci	€ 0,00	€ 0,00	€ 0,00
		B.12) Accantonamenti per rischi e oneri	€ 0,00	€ 0,00	€ 0,00
		B.12.a) Accantonamenti per imposte	€ 0,00	€ 0,00	€ 0,00
	B.12.a.0001	Accantonamenti per imposte	€ 0,00	€ 0,00	€ 0,00
		B.12.b) Accantonamenti per contenziosi	€ 0,00	€ 0,00	€ 0,00
	B.12.b.0001	Accantonamenti per contenziosi legali fornitori	€ 0,00	€ 0,00	€ 0,00
	B.12.b.0001	Accantonamenti per contenziosi legali clienti	€ 0,00	€ 0,00	€ 0,00
		B.12.c) Accantonamenti per rischi su crediti	€ 0,00	€ 0,00	€ 0,00
	B.12.c.0001	Accantonamenti per rischi su crediti clienti	€ 0,00	€ 0,00	€ 0,00
		B.12.d) Accantonamenti per rinnovi contrattuali	€ 0,00	€ 0,00	€ 0,00
	B.12.d.0001	Accantonamenti per rinnovi contrattuali	€ 0,00	€ 0,00	€ 0,00
		B.13) Altri accantonamenti	€ 0,00	€ 0,00	€ 0,00
		B.13.a) Altri accantonamenti	€ 0,00	€ 0,00	€ 0,00
	B.13.a.0001	Accantonamento per ferie ed ore personale	€ 0,00	€ 0,00	€ 0,00
	B.13.a.0002	Altri accantonamenti	€ 0,00	€ 0,00	€ 0,00
		B.14) Oneri diversi di gestione	€ 247.927,05	€ 247.927,05	€ 247.927,05
		B.14.a) Oneri diversi di gestione	€ 247.927,05	€ 247.927,05	€ 247.927,05
	B.14.a.0001	Costi per risarcimenti danni fauna e avifauna	€ 140.000,00	€ 140.000,00	€ 140.000,00
	B.14.a.0002	Cancelleria e stampati	€ 3.000,00	€ 3.000,00	€ 3.000,00
	B.14.a.0003	Spese postali	€ 3.452,05	€ 3.452,05	€ 3.452,05
	B.14.a.0004	Oneri bancari	€ 1.000,00	€ 1.000,00	€ 1.000,00
	B.14.a.0005	Assicurazioni	€ 30.000,00	€ 30.000,00	€ 30.000,00
	B.14.a.0006	Assicurazioni automezzi	€ 1.000,00	€ 1.000,00	€ 1.000,00
	B.14.a.0007	Tassa proprietà automezzi	€ 1.000,00	€ 1.000,00	€ 1.000,00
	B.14.a.0008	Tarsu - Trise e altri tributi locali	€ 20.000,00	€ 20.000,00	€ 20.000,00
	B.14.a.0009	Valori bollati e ccgg			
	B.14.a.0010	IMU	€ 8.000,00	€ 8.000,00	€ 8.000,00
	B.14.a.0011	Ritenute alla fonte d'imposta su interessi attivi			
	B.14.a.0012	Oneri consorzi bonifica	€ 1.000,00	€ 1.000,00	€ 1.000,00
	B.14.a.0013	Spese rappresentanza, pubblicità e promozionali	€ 20.000,00	€ 20.000,00	€ 20.000,00
	B.14.a.0014	Imposte registro contratti	€ 1.000,00	€ 1.000,00	€ 1.000,00
	B.14.a.0015	Imposte ed oneri demaniali	€ 6.000,00	€ 6.000,00	€ 6.000,00
	B.14.a.0016	Quote associative annuali	€ 7.475,00	€ 7.475,00	€ 7.475,00
	B.14.a.0017	Oneri diversi di gestione	€ 5.000,00	€ 5.000,00	€ 5.000,00
		B - TOTALE COSTI DELLA PRODUZIONE	2.162.314,90	2.034.525,49	2.032.881,91
		DIFFERENZA TRA VALORE E COSTI DELLA PRODUZIONE (A-B)	75.172,39	73.144,89	73.144,89

C) PROVENTI ED ONERI FINANZIARI					
	C.1) Interessi attivi		€ 200,00	€ 200,00	€ 200,00
		C.1.a) Interessi attivi su c/c bancario	€ 100,00	€ 100,00	€ 100,00
	C.1.a.0001	Interessi attivi su c/c bancario Banca Tesoriere	€ 100,00	€ 100,00	€ 100,00
		C.1.b) Interessi attivi su c/c postale	€ 100,00	€ 100,00	€ 100,00
	C.1.b.0001	Interessi attivi su c/c poste italiane	€ 100,00	€ 100,00	€ 100,00
	C.1.b.0002	Interessi attivi su c/c poste private	€ 0,00	€ 0,00	€ 0,00
		C.1.c) Altri interessi attivi	€ 0,00	€ 0,00	€ 0,00
	C.1.c.0001	Interessi attivi clienti	€ 0,00	€ 0,00	€ 0,00
	C.1.c.0002	Altri interessi attivi	€ 0,00	€ 0,00	€ 0,00
	C.2) Altri proventi finanziari		€ 0,00	€ 0,00	€ 0,00
		C.2.a) Proventi finanziari su partecipazioni	€ 0,00	€ 0,00	€ 0,00
	C.2.a.0001	Utili e dividendi su partecipazioni XY	€ 0,00	€ 0,00	€ 0,00
		C.2.b) Altri proventi finanziari su titoli e crediti	€ 0,00	€ 0,00	€ 0,00
	C.2.b.0001	Utili su cambi	€ 0,00	€ 0,00	€ 0,00
	C.2.b.0002	Utili da titoli o altre immobilizzazioni finanziarie	€ 0,00	€ 0,00	€ 0,00
	C.3) Interessi passivi		€ 2.027,50	€ 0,00	€ 0,00
		C.3.a) Interessi passivi su c/c bancario	€ 1.507,00	€ 0,00	€ 0,00
	C.3.a.0001	Interessi passivi su anticipazione conto corrente tesoreria	€ 1.507,00	€ 0,00	€ 0,00
		C.3.b) Interessi passivi su c/c postale	€ 0,00	€ 0,00	€ 0,00
	C.3.b.0001	Interessi passivi su anticipazione conto corrente postale	€ 0,00	€ 0,00	€ 0,00
		C.3.c) Interessi passivi su Mutui	€ 520,50	€ 0,00	€ 0,00
	C.3.c.0001	Interessi passivi su mutuo	€ 520,50	€ 0,00	€ 0,00
	C.4) Altri oneri finanziari		€ 0,00	€ 0,00	€ 0,00
		C.4.a) Altri oneri finanziari	€ 0,00	€ 0,00	€ 0,00
	C.4.a.0001	Interessi passivi fornitori di dilazione	€ 0,00	€ 0,00	€ 0,00
	C.4.a.0002	Interessi passivi fornitori di mora	€ 0,00	€ 0,00	€ 0,00
	C.4.a.0003	Perdite su cambi	€ 0,00	€ 0,00	€ 0,00
C - TOTALE PROVENTI E ONERI FINANZIARI			-€ 1.827,50	€ 200,00	€ 200,00
D) RETTIFICHE DI VALORE DI ATTIVITA' FINANZIARIE					
	D.1) Rettifiche di valore positive		€ 0,00	€ 0,00	€ 0,00
		D.1.a) Rivalutazioni	€ 0,00	€ 0,00	€ 0,00
	D.1.a.0001	Rivalutazioni beni	€ 0,00	€ 0,00	€ 0,00
	D.2) Rettifiche di valore negative		€ 0,00	€ 0,00	€ 0,00
		D.2.a) Svalutazioni	€ 0,00	€ 0,00	€ 0,00
	D.2.a.0001	Svalutazioni immobilizzazioni immateriali	€ 0,00	€ 0,00	€ 0,00
	D.2.a.0002	Svalutazioni immobilizzazioni materiali	€ 0,00	€ 0,00	€ 0,00
	D.2.a.0003	Svalutazioni immobilizzazioni finanziarie	€ 0,00	€ 0,00	€ 0,00
	D.2.a.0004	Svalutazioni attivo circolante	€ 0,00	€ 0,00	€ 0,00
D - TOTALE RETTIFICHE DI VALORE DI ATTIVITA' FINANZIARIE			€ 0,00	€ 0,00	€ 0,00
E) PROVENTI ED ONERI STRAORDINARI					
	E.1) Proventi straordinari		€ 0,00	€ 0,00	€ 0,00
		E.1.a) Plusvalenze	€ 0,00	€ 0,00	€ 0,00
	E.1.a.0001	Plusvalenze patrimoniali	€ 0,00	€ 0,00	€ 0,00
	E.1.a.0002	Plusvalenze patrimoniali commerciali	€ 0,00	€ 0,00	€ 0,00
	E.1.a.0003	Plusvalenze da alienazioni titoli immobilizzazioni finanziarie	€ 0,00	€ 0,00	€ 0,00
		E.1.b) Sopravvenienze e insussistenze attive	€ 0,00	€ 0,00	€ 0,00
	E.1.b.0001	Sopravvenienze attive	€ 0,00	€ 0,00	€ 0,00
	E.1.b.0002	Insussistenze di passivo	€ 0,00	€ 0,00	€ 0,00
	E.1.b.0003	Sopravvenienze attive e insussistenze di passivo tassate	€ 0,00	€ 0,00	€ 0,00
	E.2) Oneri straordinari		€ 0,00	€ 0,00	€ 0,00
		E.2.a) Minusvalenze	€ 0,00	€ 0,00	€ 0,00
	E.2.a.0001	Minusvalenze patrimoniali	€ 0,00	€ 0,00	€ 0,00
	E.2.a.0002	Minusvalenze patrimoniali commerciali	€ 0,00	€ 0,00	€ 0,00
	E.2.a.0003	Minusvalenze da alienazioni titoli immobilizzazioni finanziarie	€ 0,00	€ 0,00	€ 0,00
		E.2.b) Sopravvenienze e insussistenze passive	€ 0,00	€ 0,00	€ 0,00
	E.2.b.0001	Sopravvenienze passive	€ 0,00	€ 0,00	€ 0,00
	E.2.b.0002	Insussistenze di attivo	€ 0,00	€ 0,00	€ 0,00
	E.2.b.0003	Sopravvenienze passive e insussistenze di attivo tassate	€ 0,00	€ 0,00	€ 0,00
E - TOTALE DELLE PARTITE STRAORDINARIE			€ 0,00	€ 0,00	€ 0,00
RISULTATO PRIMA DELLE IMPOSTE (A - B + C + D + E)			€ 73.344,89	€ 73.344,89	€ 73.344,89

F) IMPOSTE SUL REDDITO DELL'ESERCIZIO, CORRENTI, DIFFERITE E ANTICIPATE					
	F.1) Imposte sul reddito dell'esercizio		€ 73.344,89	€ 73.344,89	€ 73.344,89
		F.1.a) Imposte correnti dell'esercizio	€ 73.344,89	€ 73.344,89	€ 73.344,89
	<i>F.1.a.0001</i>	<i>Ires</i>	€ 5.000,00	€ 5.000,00	€ 5.000,00
	<i>F.1.a.0002</i>	<i>Irap retributivo</i>	€ 63.344,89	€ 63.344,89	€ 63.344,89
	<i>F.1.a.0003</i>	<i>Irap produttivo</i>	€ 5.000,00	€ 5.000,00	€ 5.000,00
		F.1.b) Imposte differite e anticipate	€ 0,00	€ 0,00	€ 0,00
	<i>F.1.b.0001</i>	<i>Ires anticipata</i>	€ 0,00	€ 0,00	€ 0,00
	<i>F.1.b.0002</i>	<i>Ires differita</i>	€ 0,00	€ 0,00	€ 0,00
	<i>F.1.b.0003</i>	<i>Irap retributivo anticipata</i>	€ 0,00	€ 0,00	€ 0,00
	<i>F.1.b.0004</i>	<i>Irap retributivo differita</i>	€ 0,00	€ 0,00	€ 0,00
	<i>F.1.b.0005</i>	<i>Irap produttivo anticipata</i>	€ 0,00	€ 0,00	€ 0,00
	<i>F.1.b.0006</i>	<i>Irap produttivo differita</i>	€ 0,00	€ 0,00	€ 0,00
	RISULTATO DELL'ESERCIZIO (UTILE O PERDITA)		0,00	0,00	0,00



REGIONE TOSCANA
Giunta Regionale

**Direzione generale
Ambiente, energia e
cambiamenti climatici**

**Settore Tutela e valorizzazione
delle risorse ambientali**

Prot. N. AOO GRT
Allegati

Data
Rispost.a al foglio del n.

Oggetto: Bilancio di previsione 2014 e pluriennale 2014/2016 - Contributo ordinario regionale

Presidente Ente Parco Migliarino, San Rossore,
Massaciuccoli
Prof. F. Manfredi
Cascine Vecchie – Tenuta San Rossore
56122 Pisa

Presidente Ente Parco Maremma
Dott.ssa Lucia Venturi
Via del Bersagliere 7/9
58100 Alberese – Grosseto

Presidente Ente Parco Alpi Apuane
Alberto Putamorsi
Via C. del Greco, 11
55047 Seravezza (Lu)

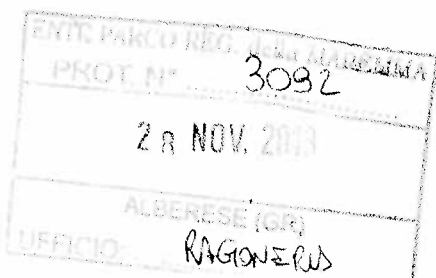

Facendo seguito ai contatti già intercorsi, ed in ottemperanza a quanto previsto dal Settore regionale Programmazione e controllo finanziario, in vista dell'adozione dei bilanci di previsione 2014 da parte di codesti Enti entro il 30 novembre 2013 prossimo, si rende noto che la Direzione Generale ha comunicato gli importi del contributo ordinario per i tre Parchi regionali previsti sul bilancio di previsione regionale 2014 e pluriennale 2014/2016, ancora in fase di approvazione.

Tali importi ammontano, per le tre annualità di riferimento, ad euro 320.000,00 sul capitolo 41015 e ad euro 3.512.500,00 sul capitolo 41033.

Al momento risulta ancora applicabile il dettato della delibera di Consiglio regionale n. 138/2007, unico riferimento ufficiale vigente in merito, secondo cui i contributi ordinari annualmente disponibili sull'UPB 416 di riferimento, destinati alle spese di gestione corrente dei tre parchi regionali sono ripartite "...in tre quote di uguale entità tra i tre enti gestori".

Il dirigente responsabile
(Dott. Paolo Matina)

Dott. Paolo Matina
Via di Novoli, 26 - 50127 Firenze
Fax 055.438.3898
<http://www.regione.toscana.it>

3 512 500 +
320 000 =
3 832 500 :
3 =
1 277 500

Ref 22/11/13y



REGIONE TOSCANA
Consiglio Regionale

Settore
Rappresentanza e relazioni istituzionali

Prot. n. 18834
del 7/11/2013

Spett.le
ENTE PARCO REGIONALE DELLA
MAREMMA (GROSSETO)
didattica@parcomaremma.it

Oggetto: "Pianeta Galileo 2013" - compartecipazione

Con la presente siamo lieti di comunicare che in attuazione della deliberazione U.P. n. 94 del 31 ottobre 2013 e in risposta alla Vs. domanda, il Consiglio regionale della Toscana ha concesso a codesto Ente la compartecipazione di € 1760,00 per la partecipazione al programma di "Pianeta Galileo 2013" con la realizzazione delle iniziative da voi proposte.

Alleghiamo alla presente il logo del Consiglio regionale e il marchio di Pianeta Galileo, che dovranno essere inseriti nel materiale pubblicitario dell'iniziativa per la quale è stata concessa la compartecipazione. Sullo stesso materiale pubblicitario dovrà essere inserita la dicitura "Evento realizzato con il contributo del Consiglio regionale della Toscana".

Si ricorda che la rendicontazione delle spese sostenute per la realizzazione dell'iniziativa dovrà essere effettuata ai sensi dell'art. 10 dell'Avviso pubblico.

Restiamo in attesa di ricevere non appena vi sarà possibile le indicazioni di dettaglio su date, orari e luoghi di svolgimento delle iniziative ai fini dell'inserimento nel programma di Pianeta Galileo 2013, sarà tuttavia nostra cura prendere contatti telefonici con il referente da Voi indicato nella domanda.

Cordiali saluti

Il Dirigente
Dott. Gino Cocchi



Comune di Grosseto

Settore Finanza, Patrimonio, Risorse Tecnologiche e Servizi alla Persona
Servizio Finanziario

Amministrazione Comunale di Grosseto

Protocollo num. _____

del: _____

Classificazione: _____

Ente Parco regionale della Maremma
Via del Bersagliere 7/9
58100 Alberese

Oggetto: Bilancio di previsione 2014 - attestazione contributo

In merito alla vostra richiesta "Attestazione entità contributo anno 2014" (ns. protocollo 17114/2014) il sottoscritto Nazario Festeggiato, in qualità di Responsabile del Settore Finanziario del Comune di Grosseto, attesta che in esecuzione della delibera della Comunità Parco n. 1 del 13/03/2009 e della delibera n. 45 dell'11/02/2014 con oggetto "Partecipazione finanziaria alla realizzazione di una Casetta dell'acqua in località Alberese - Parco naturale della Maremma", sul bilancio di previsione 2014, in fase di gestione provvisoria, è previsto uno stanziamento pari a euro 193.637,00 a titolo di contributo al Parco della Maremma.

Distinti saluti.

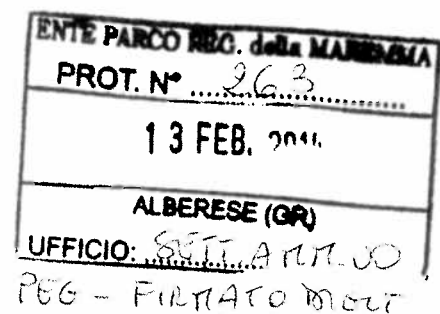

Grosseto, 12/02/2014

Il Dirigente
Dott. Nazario Festeggiato



**PROVINCIA
di GROSSETO**

*Inter-Area
Bilancio e servizi finanziari*

ENTE PARCO REG. della MAREMMA
PROT. N° 223
07 FEB. 2014
ALBERESE (GR)
UFFICIO: SECT. ARCH. UO

Spett. **Ente Parco Regionale della Maremma**
alla c.a. Arch. Enrico Giunta
Via del Bersagliere 7/9
58100 Alberese – (Gr)

OGGETTO: Risposta a vostra nota prot. N. 205/2014 – Entità contributo anno 2014

Con riferimento alla vostra richiesta, si comunica che, in esercizio provvisorio, la quota stanziata a favore dell'Ente Parco è pari all'importo assestato dell'esercizio 2013, in particolare:

- Euro 81.000,00 a titolo di contributo ordinario;
- Euro 9.129,30 a titolo di contributo per rata ammortamento mutuo, come da delibera consiliare n.15 del 03.05.2004.

Si precisa, altresì, che una volta approvato il Bilancio di Previsione 2014, seguirà eventuale ulteriore comunicazione.

Distinti saluti.

Il Dirigente

Dott.ssa Laura Pippi

Il presente documento è sottoscritto digitalmente ai sensi del D.lgs 82/2005 e del T.U. 445/2000 e conservato, secondo la normativa vigente, negli archivi della Provincia di Grosseto

Firmatario dott.ssa Laura Pippi
Responsabile dell'InterArea "Bilancio e Servizi Finanziari"

Dott.ssa Alessandra Milli – tel. 0564 484452 - fax 0564 21794 - e_mail: a.milli@provincia.grosseto.it
Grosseto, via Damiano Chiesa 51 (dal lunedì al venerdì 09.00 / 13.00 – martedì e giovedì 15.00 / 17.00)

*Maremma
Toscana*

Provincia di Grosseto - Sede centrale
Piazza Dante Alighieri, 35 (58100 Grosseto) - tel 0564 484111 - fax 0564 22385 - Cod. Fisc. 80000030538
www.provincia.grosseto.it - PEC provincia.grosseto@postacert.toscana.it

Prot. 220
06/02/2014



COMUNE DI ORBETELLO
Provincia di Grosseto

Prot. 4650/I-15-1

07 FEB. 2014

Orbetello li 06.02.2014

Oggetto: Contributo Comune di Orbetello bilancio 2014

Spett.le Ente Parco della Maremma
Via del bersagliere n.7/9
58100 ALBERESE (GR)

Con riferimento a Vs.nota prot.205/2014, ricevuta per e.mail, come già anticipato si attesta che il Comune di Orbetello è in regime di esercizio provvisorio di cui all'articolo 163 comma 3 del TUEL 267/2000 e pertanto non è ancora approvato il bilancio di previsione 2014 il cui termine è stato rinviato al 28.2.2014.

In relazione a ciò non è possibile dichiarare quanto questo Comune ha stanziato per l'anno corrente a favore di codesto Ente, tuttavia si attesta che attualmente il PEG provvisorio prevede il medesimo stanziamento dello scorso esercizio, ovvero € 27.340,00.

Distinti saluti.

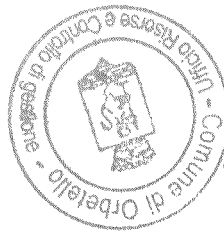

Il responsabile del servizio finanziario
Bruna Di Benedetto

Reg 11/2/122



Comune di Magliano in Toscana

(Provincia di Grosseto)

Prot. n. 1558 del 12/02/2014
Rif. prot. n.
Settore Economico/Finanziario
Ufficio Ragioneria

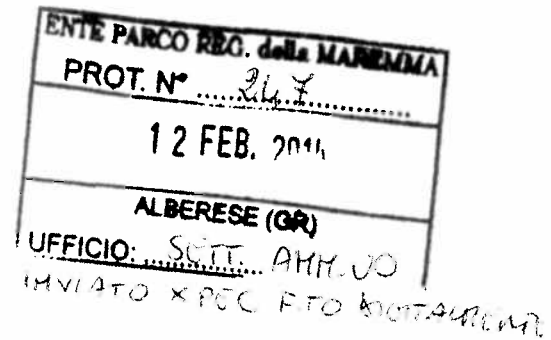

Ente Parco Regionale della Maremma
Via del Bersagliere 7/9
58100 Alberese (GR)

Oggetto: bilancio di previsione 2014. Attestazione contributo ordinario.

La sottoscritta Carla Rambelli in qualità di Responsabile del Settore Finanziario del Comune di Magliano in Toscana attesta che in esecuzione della delibera della Comunità Parco n. 1 del 13/03/2009, sul bilancio di previsione 2014, in fase di gestione provvisoria, è previsto uno stanziamento pari ad euro 11.718,00 a titolo di contributo ordinario al Parco della Maremma.

L'occasione ci è gradita per porgere cordiali saluti.

Data: 11/02/2014

Il Resp. del Settore Finanziario
Dr.ssa Carla Rambelli



IL PROGRAMMA DEGLI INVESTIMENTI 2014 - 2016

Le risorse per il 2014 destinate al finanziamento degli investimenti dell'Ente Parco Regionale della Maremma sono le seguenti:

- Progetto "Casetta dell'acqua per la distribuzione di acqua refrigerata naturale e frizzante derivata da civico acquedotto in Alberese – Gr" € 17.500,00 finanziato al 50% con un contributo del Comune di Grosseto e al 50% con risorse proprie;
- Progetto "Identificazione delle riserve integrali del Parco regionale della Maremma" – acquisto cartellonistica € 40.882,00 finanziato con risorse residue del contributo in conto capitale della Regione Toscana (Fondi regionali 2011-2012 scheda 4/22). Tale contributo di importo complessivo € 45.000,00 pari al 75% del progetto ammesso a finanziamento deve essere erogato per il 30% pari ad € 13.500,00

Le tabelle che seguono descrivono con maggiore dettaglio la suddivisione delle risorse di cui sopra, considerando la stima di spesa in un orizzonte triennale ove è prevista la realizzazione oltre il 2014:

PIANO DEGLI INVESTIMENTI 2014 - PROGRAMMAZIONE

N.	DESCRIZIONE INTERVENTO	COSTI DEL PROGRAMMA			TOTALE	NOTE
		2014	2015	2016		
1	Realizzazione della " Casetta dell'acqua ". In linea con la sensibilizzazione alla tutela del territorio, l'Ente Parco e il Comune di Grosseto hanno l'interesse di diffondere e promuovere una più ampia tutela ambientale per un consumo più controllato dell'acqua e per un utilizzo responsabile della risorsa idrica e a contenere la produzione di rifiuti solidi urbani (nello specifico le bottiglie di PE dell'acqua minerale). La casetta dell'acqua sarà ubicata nell'abitato di Alberese e più precisamente nella piazza del Combattente dove potrà svolgere un ruolo importante di connessione tra le attività commerciali/artigianali che si affacciano sulla piazza e gli abitanti della frazione oltre chiaramente i numerosi turisti presenti nel periodo estivo. La struttura sarà realizzata al 95% con plastica riciclata proveniente dalla raccolta differenziata della Toscana.	€ 17.500,00	€ 0,00	€ 0,00	€ 17.500,00	
2	Ultimazione del progetto " Identificazione delle riserve integrali nel Parco regionale della Maremma " scheda 4/22 F.R. straordinari regionali 2010-2011. Nel corso del 2014 è previsto l'acquisto di cartellonistica a delimitazione dell'area identificata.	€ 40.882,00	€ 0,00	€ 0,00	€ 40.882,00	



ENTE PARCO REGIONALE DELLA MAREMMA

N.	DESCRIZIONE INTERVENTO	CONTRIBUTI PUBBLICI			ALTRE FONTI	TOTALE	NOTE
		STATO	REGIONE	ALTRI ENTI			
1	Realizzazione della " Casetta dell'acqua ". In linea con la sensibilizzazione alla tutela del territorio, l'Ente Parco e il Comune di Grosseto hanno l'interesse di diffondere e promuovere una più ampia tutela ambientale per un consumo più controllato dell'acqua e per un utilizzo responsabile della risorsa idrica e a contenere la produzione di rifiuti solidi urbani (nello specifico le bottiglie di PE dell'acqua minerale).La casetta dell'acqua sarà ubicata nell'abitato di Alberese e più precisamente nella piazza del Combattente dove potrà svolgere un ruolo importante di connessione tra le attività commerciali/artigianali che si affacciano sulla piazza e gli abitanti della frazione oltre chiaramente i numerosi turisti presenti nel periodo estivo.La struttura sarà realizzata al 95% con plastica riciclata proveniente dalla raccolta differenziata della Toscana.	0,00	0,00	8.750,00	8.750,00	€ 17.500,00	Il progetto viene finanziato al 50% con un contributo del Comune di Grosseto - Lettera assegnazione prot. 263 13/02/2014
2	Ultimazione del progetto " I-identificazione delle riserve integrali nel Parco regionale della Maremma " scheda 4/22 F.R. straordinari regionali 2010-2011. Nel corso del 2014 è previsto l'acquisto di cartellonistica a delimitazione dell'area identificata.	€ 0,00	€ 40.882,00	€ 0,00	€ 0,00	€ 40.882,00	Il progetto è partito nel 2011 per un importo di € 60.000 – DGRT 5845/2011-5059/2012-6268/2012



ENTE PARCO REGIONALE DELLA MAREMMA

N.	DESCRIZIONE INTERVENTO	CATEGORIA ECONOMICA	% AMM.TO	AMMORTAMENTO	NOTE
1	Realizzazione della " Casetta dell'acqua ". In linea con la sensibilizzazione alla tutela del territorio, l'Ente Parco e il Comune di Grosseto hanno l'interesse di diffondere e promuovere una più ampia tutela ambientale per un consumo più controllato	Impianti e macchinari	3,00%	€ 525,00	Inserito al 50% nel 2014 e al 100% nel 2015-2016 (Principio contabile n.3)
2	Ultimazione del progetto " Identificazione delle riserve integrali nel Parco regionale della Maremma " scheda 4/22 F.R. straordinari regionali 2010-2011. Nel corso del 2014 è previsto l'acquisto di cartellonistica a delimitazione dell'area identificata.	Attrezzature ordinarie	12,50%	€ 5.110,25	Inserito al 50% nel 2014 e al 100% nel 2015-2016 (Principio contabile n.3)



RELAZIONE DELL'ORGANO DI AMMINISTRAZIONE

Relazione illustrativa

Delibera Giunta Regionale n.13 del 14/01/2013 (art. 4 L.R. n. 65/2010)

INTRODUZIONE

L'Ente Parco Regionale della Maremma è stato istituito con legge regionale n. 65/1975, successivamente modificata dalla legge regionale n. 24/1994.

Il Parco regionale della Maremma persegue, per fini istituzionali, la salvaguardia dell'ambiente e la conservazione della natura, coniugando ad esse il razionale inserimento antropico basato sullo sviluppo sostenibile.

Per disposizione della legge regionale n. 66/2011 (legge finanziaria regionale 2012) gli enti parco regionali introducono dal 01/01/2014 la contabilità economico-patrimoniale.

Il Conto economico preventivo per l'esercizio 2014 è presentato in pareggio nel rispetto delle norme in materia di bilancio delle pubbliche amministrazioni e degli enti pubblici.

La Regione Toscana con delibera di Giunta n. 522 del 5 aprile 2005 – Allegato A) ha individuato l'Ente Parco regionale della Maremma tra gli enti dipendenti regionali e con delibera di Giunta n. 13 del 14/01/2013 ha impartito per gli enti dipendenti della Regione Toscana le direttive in materia di documenti obbligatori che costituiscono l'informativa di bilancio, le modalità di redazione, i criteri di valutazione di cui all'art. 4 comma 1 della legge regionale n. 65/2010 come modificata dalla legge regionale n. 66/2011.

Con la legge finanziaria regionale 2014 (ad oggi proposta di legge n. 290/2014) è stato definito il concorso degli enti dipendenti regionali agli obiettivi del patto di stabilità interno regionale da perseguire attraverso:

1. il contenimento dei costi di funzionamento della struttura finalizzato al contenimento dell'onere a carico del bilancio regionale;
2. il raggiungimento del pareggio di bilancio.



Nel triennio 2014-2016 l'obiettivo del contenimento dei costi di funzionamento è perseguito attraverso:

1. riduzione della spesa di personale del 5% avendo a riferimento la spesa sostenuta nell'esercizio 2010 calcolata secondo le indicazioni della circolare MEF n. 9/2006, qualora l'obiettivo non sia già stato raggiunto nel corso del 2013;
2. mantenimento della spesa del personale ad un livello non superiore a quello sostenuto nel 2013, qualora l'obiettivo della riduzione del 5% rispetto al 2010 sia stato raggiunto nel corso del 2013;
3. qualora non sia possibile il contenimento della spesa di personale secondo quanto previsto ai punti 1) e 2) è ammessa la riduzione delle spese generali dell'ente nella misura necessaria a realizzare, in valore assoluto, lo stesso risparmio di spesa;
4. massima riduzione delle sedi il locazione;
5. massimo ricorso ai contratti aperti per l'acquisto di forniture e servizi di cui all'art. 53 legge regionale n. 38/2007.

Il bilancio di previsione 2014 è stato predisposto tenendo conto:

1. della legge regionale n. 24/1994 istitutiva dell'Ente Parco regionale della Maremma e dello Statuto dove sono indicate le finalità per il perseguimento delle quali gli enti gestori delle aree protette sono stati istituiti ai sensi della Legge n. 394/1991;
2. della legge regionale n. 65/2010 (legge finanziaria regionale 2011);
3. della legge regionale n. 66/2011 (legge finanziaria 2012);
4. della lettera della Regione Toscana prot.n.A00.GRT/0295514/B.120.020 del 18/11/2013 "*Bilancio preventivo 2014 – nota per la redazione*" della Direzione generale Presidenza Area di coordinamento risorse finanziarie – Settore programmazione e controllo finanziario.

Il 2014 è il primo esercizio finanziario in contabilità economica e il Bilancio preventivo economico si compone dei seguenti documenti:

1. Conto economico con proiezione triennale
2. Piano degli investimenti con proiezione triennale
3. Relazione dell'Organo di Amministrazione (relazione illustrativa)
4. Relazione previsionale e programmatica (programma annuale delle attività 2014)

L'ammontare complessivo stimato del valore della produzione è di € 2.237.487,29

L'importo stimato dei costi di produzione comprensivo di Irap è di € 2.230.659,79



I valori inseriti nel bilancio preventivo sono stati stimati tenendo conto dei dati storici degli ultimi tre anni e del dato assestato di chiusura del Bilancio finanziario 2013.

Il contributo in c/esercizio ordinario della Regione Toscana rispetta quanto comunicato con lettera prot. n. 3092 del 28/11/2013 da parte della Direzione ambiente, energia e cambiamenti climatici – Settore tutela e valorizzazione delle risorse ambientali.

I costi contenuti nel Bilancio preventivo sono coerenti con le attività e gli obiettivi che dovranno essere attuati dall'Ente parco e che sono dettagliati nella Relazione previsionale e programmatica allegata al Bilancio.

- **Coerenza costi – attività**

In Conto economico preventivo è stato predisposto in coerenza con il programma annuale delle attività 2014 che l'ente parco intende perseguire e che sono riportate nella Relazione previsionale e programmatica.

Il programma annuale delle attività 2014 dell'Ente Parco regionale della Maremma è in linea con quanto già delineato nel corso del 2013. In tale ottica l'Ente Parco regionale della Maremma si è posto degli obiettivi strategici che sono coerenti con le proprie finalità istitutive, ma allo stesso tempo strumento di forza per il raggiungimento degli obiettivi finali che si è posta la Regione Toscana medesima.

Si analizzano di seguito le voci di ricavo e di costo di maggiore entità che determinano il valore della produzione. Tutte le tipologie di costo e di ricavo sono state suddivise tra istituzionali e fiscalmente commerciali.

Ricavi delle vendite e delle prestazioni: sono i ricavi che derivano dalle sanzioni amministrative, per locazioni del patrimonio immobiliare, per rilascio permessi di pesca, per ingressi al parco, per noleggi e concessioni beni parco e per vendita animali selvatici. I valori inseriti in bilancio derivano dal dato storico degli ultimi tre anni con particolare attenzione al valore assestato del 2013.

Ricavi da contributi in conto esercizio della Regione e altri enti pubblici: sono i ricavi che derivano dai contributi ordinari in conto esercizio di funzionamento della Regione Toscana e degli enti facenti parte della Comunità del Parco come da lettere di assegnazione agli atti dell'ente.

Ricavi da contributi da altri soggetti: è stato inserito il contributo in conto esercizio dell'Istituto tesoriere come da convenzione di Tesoreria agli atti dell'ente.



Ricavi per sterilizzo contributi c/esercizio da COFI: trattasi di ricavi inseriti in Bilancio preventivo quali ricavi sospesi dell'esercizio precedente per progetti finalizzati certificati dalla Regione Toscana e che non si traducono in spese di investimento:

- Contributo della R.T. per l'attivazione del servizio di guardie ambientali volontarie € 23.969,65 (DGRT 4333/2004-4745/2005-4368/2006-4496/2007-4985/2008-5882/2009-3890/2010-243/2011-5730/2012-3712/2013);
- Contributo della R.T. finalizzato alla redazione dei piani di gestione dei SIC e SIR € 4.673,00 (DGRT 6584/2008);
- Contributo della R.T. per ultimazione di lavori di manutenzione ordinaria sui nuovi itinerari del parco C1 e C2 in loc. Collecchio € 11.312,00 (DGRT 5747/2010);
- Contributo della R.T. per ultimazione lavori di manutenzione ordinaria sull'itinerario Forestale Faunistico in loc. Alberese € 39.533,60 (DGRT 5845/2011-5059/2012 e 6268/2012);
- Contributo della R.T. per ultimazione lavori di manutenzione ordinaria sull'itinerario A7 Foce del fiume Ombrone € 4.099,62 (DGRT 5845/2011-5059/2012 e 6268/2012);
- Contributo della Provincia di Grosseto (Progetto Life Natura) Ibrwolf sulla identificazione degli ibridi di lupo nel parco in corso € 43.543,00 (Convenzione di Sovvenzione n.LIFE010 NAT/IT/265 tra C.E. e Provincia di Grosseto – Convenzione di patnersariato con la Provincia di Grosseto) ;

Ricavi per sterilizzo contributi c/capitale e c/ impianti da COFI: trattasi di quote di contributi in conto capitale avuti negli anni precedenti con i quali sono stati acquistati i beni durevoli inseriti nei cespiti ammortizzabili e che, nella fase di passaggio dalla contabilità finanziaria a quella economico-patrimoniale, si riportano a sterilizzo dei costi delle relative quote di ammortamento;

Acquisti di beni : gli importi inseriti hanno preso a riferimento i vecchi capitoli di bilancio delle contabilità finanziaria verificando il dato storico dell'ultimo triennio e il dato assestato del 2013. Le voci di maggiore importo riguardano gli acquisti relativi a materiale per riparazioni/manutenzioni e acquisto di carburante per il parco auto.

Acquisti di servizi :

- Manutenzioni e riparazioni assetto parco e territorio : sono costi relativi ai ricavi finalizzati sopra richiamati eccetto i costi per le Guardie ambientali volontarie e il progetto Ibrwolf;



- Manutenzioni e riparazioni fabbricati : sono costi relativi ad interventi manutentivi non incrementativi presunti sul dato storico dell'ultimo triennio e il dato assestato del 2013;
- Utenze: gli importi inseriti a bilancio per le utenze relative a telefonia, acqua, energia elettrica e gas sono oggetto di attento monitoraggio da alcuni anni. Il parco ha aderito alle convenzioni Consip, ove attive, nel rispetto della normativa in materia e già nel 2013 è stato possibile riscontrare una diminuzione dei costi.
- Servizi di pulizia: gli importi inseriti a bilancio fanno riferimento alla competenza 2014 del contratto in essere con la ditta aggiudicataria del servizio in virtù di una gara ad evidenza pubblica esperita nel 2010;
- Servizi di trasporto commerciale: l'importo inserito a bilancio fa riferimento alla competenza 2014 del contratto in essere con la ditta aggiudicataria del servizio di trasporto visitatori del parco dal punto vendita biglietti di ingresso al parco alla loc. Pratini in Alberese e alla loc. Collecchio dove partono tutti gli itinerari a piedi e comprende anche il costo stimato necessario (€ 37.000,00) per attivare anche nel 2014 il servizio di mobilità sostenibile inserito nel Piano delle attività tra gli obiettivi strategici inseriti nell'Area strategica "Ambiente – Patrimonio culturale come opportunità di buona rendita";
- Servizi di guida turistica commerciale: l'importo inserito a bilancio fa riferimento al costo del servizio di accompagnamento obbligatorio dei turisti all'interno del parco per tutto il periodo estivo definito di alta pericolosità per gli incendi che viene stabilito annualmente dalla Regione Toscana, di norma dal 15/6 al 15/09, il valore è stato stimato sulla base del dato storico dell'ultimo triennio e il dato assestato del 2013;
- Servizi associazioni di pesca: il costo inserito è stato stimato sulla base del dato storico dell'ultimo triennio e il dato assestato del 2013 e fa riferimento alla quota parte ricavata dalla vendita dei permessi di pesca riconosciuta alle associazioni di pesca (F.I.P.S., EnalPesca ed ArciPesca) che rilasciano i biglietti per conto del parco;
- Consulenze tecniche: il costo inserito in bilancio fa riferimento alla consulenza prestata dalla figura dell'Agronomo, assente nella dotazione organica del parco;
- Patrocinio legale: il costo inserito in bilancio è presunto sulla base del dato storico dell'ultimo triennio. E' stata richiesta dall'ente una verifica dei procedimenti legali ad oggi ancora pendenti presso gli studi legali "Studio legale Stancanelli Cecchi" – "Studio legale Andreini Risaliti" e "Studio legale Fontana Antonelli" che non hanno fornito motivi di



- criticità in relazione alla probabilità di rischio soccombenza per il parco tali da giustificare accantonamenti di risorse;
- Servizi di sicurezza e salute sul lavoro: rientrano tra questi costi quelli relativi ai servizi di competenza economica 2014 obbligatori per la sicurezza sui luoghi di lavoro, per il RSPP, il medico competente e i corsi di addestramento al tiro e segno per il personale di vigilanza con arma in dotazione;
 - Altri servizi appaltati: i costi inseriti a bilancio sono relativi ad attività istituzionali quali l'amministratore della rete informatica, servizi tecnici su progetti specifici, servizi veterinari a supporto dell'attività di controllo della fauna selvatica, servizi veterinari a supporto del centro Tartanet per il recupero delle tartarughe marine in loc. Talamone, servizio di supporto per la tenuta della contabilità fiscale;
 - Altri servizi appaltati commerciali: rientrano in questa tipologia di costi il supporto ai front-office del parco di Alberese, Collecchio e Talamone, la quota parte dei ricavi provenienti dalla vendita dei biglietti di ingresso riconosciuta per convenzione alle proprietà sulle quali insistono gli itinerari del parco, il servizio relativo alla manutenzione delle vasche dell'acquario di Talamone e il servizio relativo agli itinerari in canoa e in carrozza, i costi sono stati stimati sulla base del dato storico dell'ultimo triennio e il dato assestato del 2013;
 - Altri servizi e Altri servizi commerciali: questa voce raggruppa le tipologie di costo per contratti in corso, quale quota di competenza 2014, relativa all'addetto stampa, alle guardie ambientali volontarie (€ 23.969,65 costo correlato al corrispondente ricavo), al progetto Ibriwolf (€ 43.543,00 costo correlato al corrispondente ricavo) e il costo presunto e stimato in € 40.000,00 per la redazione del Piano di gestione SIC "Monti dell'Uccellina" inserito nel Piano delle attività tra gli obiettivi strategici inseriti nell'Area strategica "Governance – una P.A. leggera e trasparente: innovazione istituzionale, semplificazione e contenimento della spesa";
 - Canoni di noleggio: sono i costi relativi al noleggio del parco auto, delle attrezzature di ufficio e del software applicativo (delibere, contabilità finanziari, contabilità economica e software gestione biglietterie);
 - Competenze organi: si rimanda a quanto di seguito riportato;
 - Competenze personale: si rimanda a quanto di seguito riportato;

- Oneri diversi di gestione: la voce di costo più rilevante è rappresentata dal risarcimento danni causati dagli animali selvatici il cui contenimento è stato inserito nel Piano delle attività tra gli obiettivi strategici e nell'Area strategica "Governance – una P.A. leggera e trasparente: innovazione istituzionale, semplificazione e contenimento della spesa"

- **Adempimento degli obblighi previsti dalla legge finanziaria regionale**

Nel determinare la spesa del personale per il 2014 e' stato applicato l'ultimo CCNL del comparto regioni enti locali, biennio economico 2008-2009 tenendo conto del pensionamento di n.1 unità categoria C1 (categoria protetta) dal 01/04/2013.

Nella tabella che segue si evidenzia l'andamento della spesa di personale calcolata in base alle indicazioni impartite con la direttiva regionale n.prot.A00GRT0092492/B.120.020 (circolare MEF n. 9/2006):

Spesa personale calcolata: Direttiva R.T. n.prot.A00GRT 0092492/B.120.020 del 12/04/2011 - Disposizioni legge regionale n. 65/2010 - Circolare MEF n. 9 del 17/02/2006	Spesa personale Consuntivo 2010	Obiettivo risparmio - Taglio 5%	Obiettivo da raggiungere	Spesa personale Consuntivo 2012	Spesa 2013 - Assestamento	Spesa 2014 Preventivo
Intervento 1	986.234,35			1.032.553,33	1.019.187,29	1.016.382,27
Arretrati	-5.000,00			0	0	0
Rimborsi (personale comandato - rimborsi inail per infortuni)	-15.308,00			-26.271,14	-12.220,37	0
Categorie protette(dal 01/04/2013 -1 C1)	-56.782,00			-71.996,98	-64.012,71	-39.223,61
co.co.co.	5.988,15			0	0	0
buoni pasto	3.618,61			3.985,44	4.000,00	4.000,00
Totale spesa personale	918.751,11	45.937,55	872.813,56	938.270,65	946.954,21	981.158,66

CONTO ECONOMICO PREVENTIVO 2014		Stipendi lordi	Oneri Sociali carico ente	Irap retributivo carico ente	Inail carico ente	Salario accessorio fisso	Salario accessorio variabile - compresa dirigenza	Straordinari
C.E. B9 - PERSONALE								
B.9.a) Salari e stipendi								
0001 - Direttore e dirigenza	135.761,96	135.761,96						
0002-Personale tecnico e amministrativo	457.457,24	457.457,24						
0005-Accessorie fisse dirigenza								
0006-Accessorie fisse tecnico amm.vo	81.651,66					81.651,66		
0007-Accessorie variabili dirigenza	8.713,67						54.918,22	
0008-Accessorie variabili tecnico amm.vo	46.204,55							
0009-Straordinari	5.856,21							5.856,21
B.9.b) Oneri sociali								
0001 - Direttore e dirigenza	41.435,61		206.207,12					
0002-Personale tecnico e amministrativo	164.771,51							
0006-Inail	12.000,00				12.000,00			
C.E. F1 - IMPOSTE								
F.1.a) Imposte correnti esercizio								
0002-Irap retributivo	62.529,85			62.529,85				
Totale spesa personale	1.016.382,27	593.219,20	206.207,12	62.529,85	12.000,00	81.651,66	54.918,22	5.856,21

La spesa di personale sopra riportata è di seguito rappresentata nella sua articolazione:

STRUTTURA OPERATIVA AL 01/01/2014

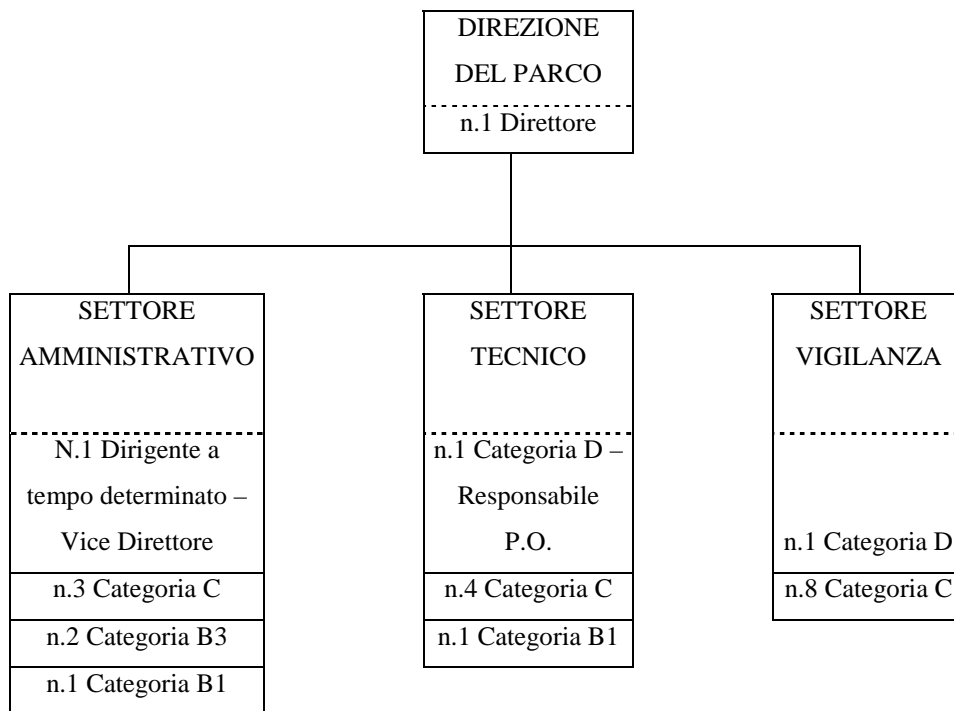

ESPLOSO SETTORE AMMINISTRATIVO PER MACRO FUNZIONI

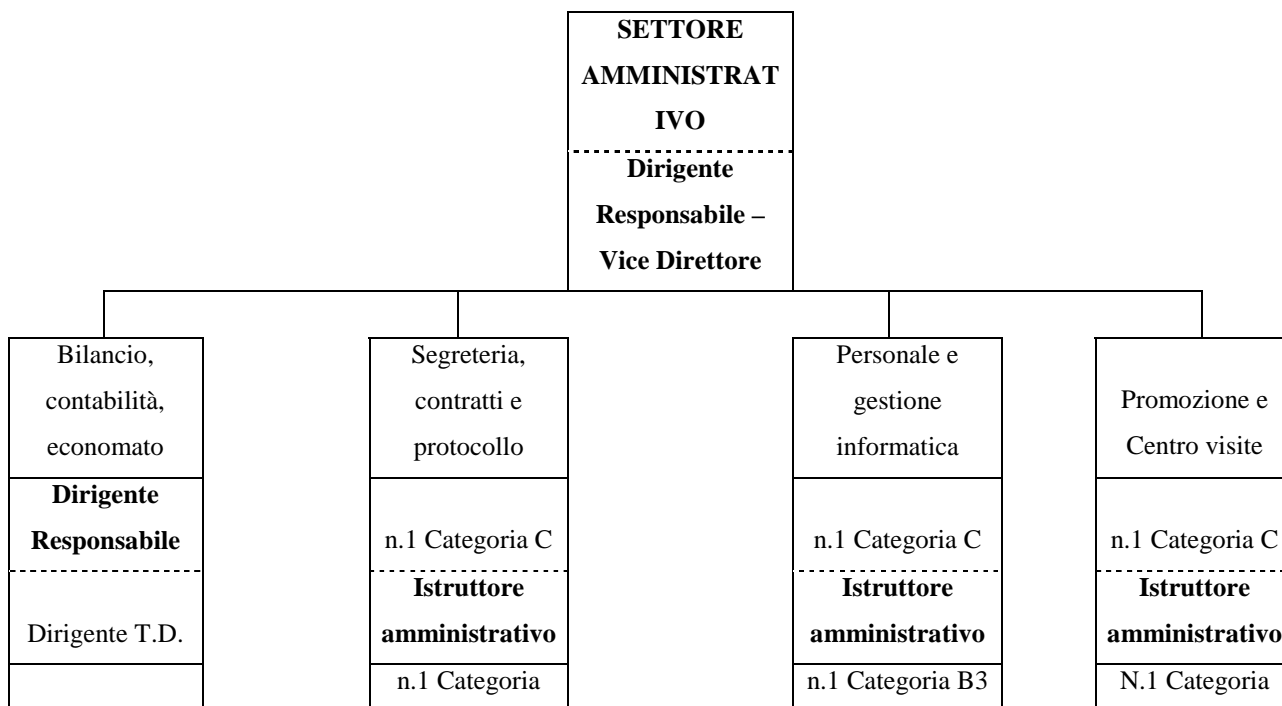

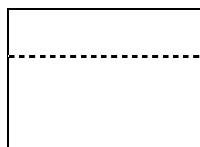

B1
Operatore amministrativo

Collaboratore amministrativo

B3
Collaboratore amministrativo

ESPLOSO SETTORE TECNICO PER MACRO FUNZIONI

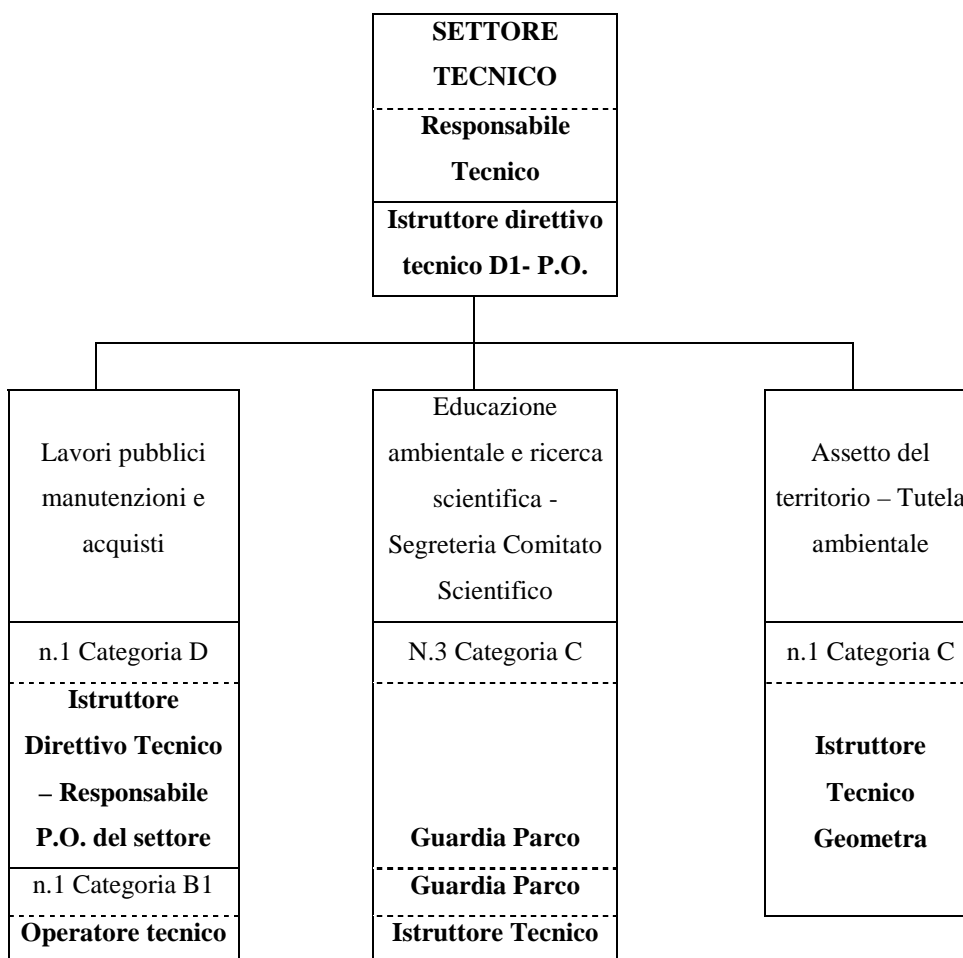

ESPLOSO SETTORE VIGILANZA PER MACRO FUNZIONI

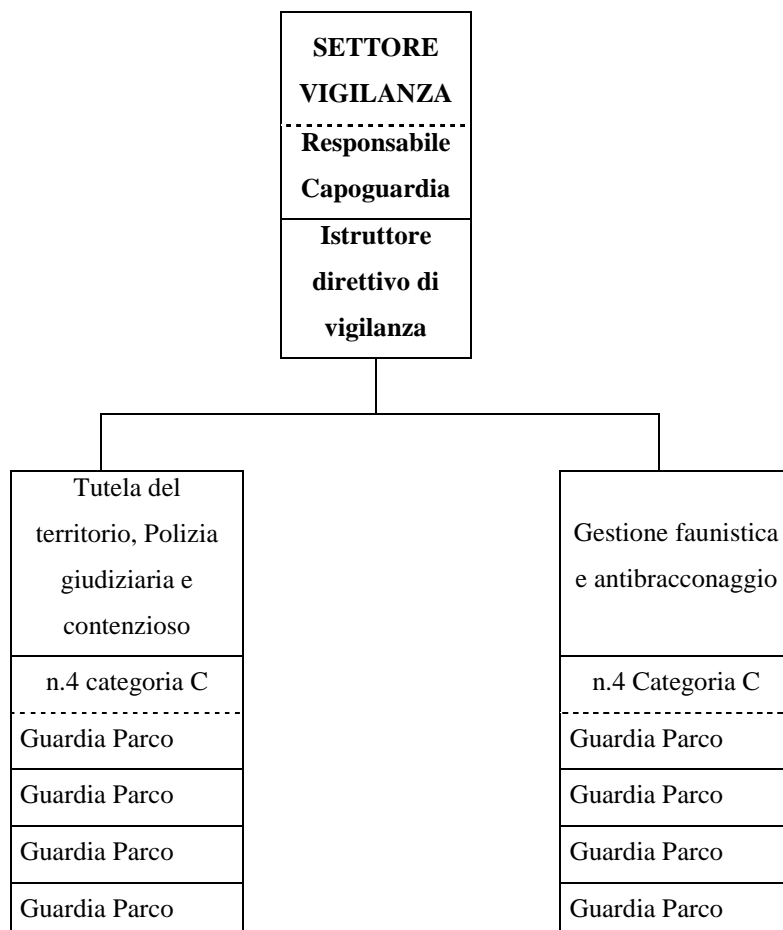

DIREZIONE quale struttura preposta alla gestione complessiva dell'Ente.

E' il riferimento della programmazione in funzione di collegamento tra apparato burocratico ed apparato politico e di coordinamento delle strutture apicali preposte alle gestioni settoriali, garantendo l'unitarietà dell'attività dell'Ente.

Il Direttore dell'Ente Parco, nominato dal Presidente, è direttamente responsabile, in via esclusiva, in relazione agli obiettivi strategici dell'Ente, della correttezza amministrativa, dell'efficienza e dei risultati della gestione.

L'attuale Direttore dell'Ente Parco è stato nominato, ai sensi dell'art.21 dello Statuto, con deliberazione del Presidente del Parco n.10 del 25/10/2012 con scadenza 09/11/2016.

Il Direttore è dirigente a tempo determinato con l'applicazione del CCNL della dirigenza del settore Regioni- Enti locali. Nel definire il compenso, comprensivo della retribuzione di posizione



e di risultato, si è tenuto conto della nuova formulazione dell'art. 12 della legge regionale n. 24/1994 ed è stata pertanto applicata la Determinazione di Giunta Regionale n. 642 del 16/07/2012.

SETTORE (n. 3) quale struttura operativa apicale alla diretta dipendenza del Direttore cui è preposto un responsabile di ufficio almeno di categoria D.

Dal 01/08/2010, previa selezione pubblica, è stato individuato un Dirigente a tempo determinato con funzioni anche di vice-Direttore, responsabile del Settore Amministrativo e Contabile.

Il totale del personale in servizio al 01/01/2014 è pari a 23 unità compreso il Direttore.

Si riporta di seguito l'elenco del personale in servizio distinto per tipologia di rapporto di lavoro e categoria di appartenenza:

CCNL comparto Regioni Enti Locali	Categoria di appartenenza	P.E.O.	N°
Operatore centralino-posta	B1	B6	1
Operaio	B1	B6	1
Cobbaboratore centro visite	B3	B3	1
Collaboratore contabile	B3	B7	1
TOT . B			4
Istruttore amm.vo centro visite	C1	C5	1
Istruttore tecnico geometra	C1	C5	1
Istruttore amm.vo - personale	C1	C5	1
Istruttore amm.vo - segreteria e assistenza organi	C1	C5	1
Istruttore tecnico forestale	C1	C5	1
TOT . C			5
Guardiaparco	C1 Vig.	C5 Vig.	9
Guardiaparco (categoria protetta)	C1 Vig.	C5 Vig.	1
TOT . C VIG			10
Capoguardia	D1 Vig.	D5 Vig.	1
Istruttore direttivo tecnico - architetto (P.O.)	D1	D3	1
TOT . D			2
Dirigenta amm.vo contabile	Dirigente TD		1
Direttore Ente Parco	Dirigente TD		1
TOT . DIRIGENTI T.D.			2
TOTALE PERSONALE IN SERVIZIO			23



Non è stato possibile rispettare l'obiettivo del contenimento della spesa del personale del 5% rispetto al dato del 2010.

Nel corso del 2014 non sono previste cessazioni del personale dipendente

Qualora non sia possibile il contenimento della spesa di personale la normativa regionale permette la riduzione delle spese generali dell'ente nella misura necessaria a realizzare, in valore assoluto, lo stesso risparmio di spesa.

Nella tabella che segue viene dimostrato il contenimento delle spese generali dell'ente:

PATTO DI STABILITA'							
Bilancio 2014 in Contabilità Economica							
Dettaglio spese generali	Consuntivo 2010	Assestato 2013	Previsione 2014 - C.E.	Risparmio sul totale 2010	%	Risparmio sul totale 2013	%
Spese acquisto beni - Intervento 2 CoFi	162.758,31	134.156,28		-224.798,55	-19,00%	52.612,64	5,81%
Acquisti di beni - B.6 C.E.			44.260,00				
Spese prestazioni servizi Intervento 3 CoFi	939.368,68	704.369,92					
Acquisti di servizi - B.7 C.E.			770.490,83				
Spese utilizzo beni di terzi - Intervento 4 CoFi	80.910,40	67.100,00					
Godimento beni di terzi - B.8 C.E.			63.560,96				
Personale - B.9 C.E. (int.3 CoFi)			6.000,00				
Oneri diversi di gestione B.14 C.E. (al netto delle spese ex Intervento 5 CoFi)			73.927,05				
TOTALE SPESA	1.183.037,39	905.626,20	958.238,84				
Dopo L.F. 2014 al netto della sola spesa per Amministratori							
Spesa amministratori - Int.3 CoFi	139.483,02	19.117,31		-102.797,77	-9,85%	54.247,71	6,12%
Spesa amministratori - B.7.b CoEc comprensiva di oneri riflessi e Irap			17.482,24				
TOTALE SPESA	1.043.554,37	886.508,89	940.756,60				
				Obiettivo raggiunto			

- Spesa per gli Organi dell'Ente

La spesa riguarda:

1. Il Presidente dell'Ente Parco regionale della Maremma
1. Il Consiglio Direttivo composto da n. 10 unità
2. Il Collegio regionale unico dei revisori composto da n. 3 unità
3. La Comunità del parco composto da n. 4 unità



4. Il Comitato Scientifico composto da n. 10 unità

L'art. 25 della legge regionale n. 65/2010 ha introdotto importanti modifiche all'art. 11 della legge regionale n. 24/1994 "Durata in carica e rinnovo degli organi dell'Ente e del Comitato Scientifico. Indennità e gettone di presenza".

La sostituzione dell'indennità con il gettone di presenza è disposta a decorrere dal primo rinnovo degli organi successivo al 01/01/2011.

Gli organi dell'Ente Parco Regionale della Maremma sono stati rinnovati nel corso dell'esercizio finanziario 2012.

Si riporta di seguito una tabella che evidenzia, per ciascuna carica, l'atto di nomina, la scadenza e il compenso lordo con gli oneri riflessi tenuto conto delle misure di contenimento introdotte dalla legge regionale n. 65/2010 come modificate dalla legge regionale n. 39/2012:

Organo	N°	Atto Nomina	Scadenza	Gettone presenza L.R.65/2010	Oneri riflessi -Inps	Irap	Totale	Commento
Consiglio Direttivo	10	Delibera CRT n.50 27/06/2012 - Notifica prot. 11472/2,12 del 04/07/2012	Ai sensi dell'art.11 comma 1 L.R. n.24/1994 durano in carica 4 anni dalla nomina - Ipotesi proroga art.21 L.R. 5/2008	3.600,00	432,00	306,00	4.338,00	Art.25 legge regionale n.65/2010 che ha modificato l'art.11 legge regionale n.24/1994
Presidente	1	Decreto P.G.R.T. n.140 del 04/07/2012	Ai sensi dell'art.11 comma 1 L.R. n.24/1994 dura in carica 4 anni dalla nomina - Ipotesi proroga art.21 L.R. 5/2008	360,00	43,20	30,60	433,80	Art.25 legge regionale n.65/2010 che ha modificato l'art.11 legge regionale n.24/1994
Comitato Scientifico	10	Delibera C.D. n.43 del 29/06/2011	15/06/2015	3.600,00	432,00	306,00	4.338,00	Art.25 legge regionale n.65/2010 che ha modificato l'art.11 legge regionale n.24/1994
Comunità Parco	4	Nomina elettiva	Mandato elettorale	0,00	0,00	0,00	0,00	
Collegio Revisori Conti	3	Decreto del Presidente del Consiglio R.T. n.56 11/07/2012	Ai sensi dell'art.11 comma 1 L.R. n.24/1994 dura in carica 4 anni dalla nomina - Ipotesi proroga art.21 L.R. 5/2008	6.200,00	0,00	172,44	6.372,44	Art.2 legge regionale n.39/2012 che ha modificato l'art.11 legge regionale n.24/1994
Rimborsi spese	24			2.000,00			2.000,00	In analogia dirigenti regionali - Importo presunto
SPESA TOTALE				15.760,00	907,20	815,04	17.482,24	



- **Analisi dei principali scostamenti rispetto agli esercizi precedenti**

Il 2014 è la prima annualità in contabilità economico patrimoniale pertanto non è possibile un confronto esatto tra poste contabili omogenee.

Nel complesso la spesa generale cala sensibilmente (-9,85%) rispetto al dato a consuntivo 2010 ed aumenta di € 54.247,71 rispetto ai valori assestati del 2013 che hanno comunque già evidenziato una flessione rispetto agli anni precedenti a causa della diminuzione dei contributi ordinari della Regione Toscana e della Provincia di Grosseto. Le maggiori spese previste alla voce “Acquisti di servizi” è dovuta principalmente ad una maggiore previsione dei costi sia per la promozione sia soprattutto per la redazione dei Piani di Gestione dei SIC dei Monti dell’Uccellina.

- **Contributi provenienti dalla Regione e da altri soggetti**

I contributi in conto esercizio rappresentano la principale fonte di finanziamento dell’attività dell’ente parco, sono prevalentemente corrisposti dalla Regione Toscana e dalla Comunità del Parco (Comune di Grosseto, Provincia di Grosseto, Comune di Orbetello e Comune di Magliano in Toscana). In questa voce sono ricompresi per il 2014, oltre agli importi assegnati con lettera prot. n. 3092 del 28/11/2013 dalla Regione Toscana anche i contributi da questa assegnati in precedenti esercizi, certificati dalla Regione Toscana medesima, ma la cui attività in parte sarà svolta nel 2014.

La parte corrente dei contributi in conto capitale rappresenta la quota di competenza economica del 2014 dei contributi corrisposti negli anni precedenti. Con questo provento si “sterilizzano” gli ammortamenti delle immobilizzazioni finanziate con contributi, comprese quelle che entreranno in funzione nel corso del 2014.

A questi contributi si aggiungono i ricavi che derivano da attività commerciale svolta dall’ente parco derivante per lo più dagli ingressi al parco e dalla vendita degli animali selvatici catturati e abbattuti.

Il contributo ordinario in conto esercizio della Regione Toscana dall’importo di € 1.455.333,33 (esercizio finanziario 2010) è diminuito del 5% per disposizione dell’art. 3 della legge regionale n. 65/2010, ed è diminuito di un ulteriore 7,60% rispetto a quanto assegnato nel 2011 - 2012 passando ad € 1.277.500,00.

Tale ultimo importo è stato confermato per il triennio 2014-2016 (capitolo 41015 e 41033 del bilancio annuale 2014 e pluriennale 2014-2016 della Regione Toscana).



Il contributo ordinario in conto esercizio della Comunità del Parco, in via prudenziale, è stato inserito con il contributo della Provincia di Grosseto al valore assestato del 2013 (già decurtato rispetto al dovuto come risulta da delibera della Comunità del Parco n. 1 del 13/03/2009 e corrispondente alle lettere inviate dagli enti facenti parte la Comunità del Parco))

Il contributo ordinario in conto esercizio ammonta complessivamente ad € 296.333,73.

È stato previsto in contributo del Comune di Grosseto e della Provincia Grosseto a finanziamento dell'ultima rata di un mutuo decennale contratto con la Cassa Depositi e Prestiti.

I ricavi provenienti dall'attività istituzionale ammontano ad € 23.500,00 e sono stati stimati sul dato storico degli ultimi tre esercizi finanziari.

I ricavi provenienti dall'attività commerciale ammontano ad € 419.458,74 e sono stati stimati sul dato storico degli ultimi tre anni. Parte di queste risorse, € 8.750,00 costituiscono fonte di finanziamento per interventi inseriti nel Piano degli Investimenti 2014-2016.

- **Ammortamenti**

Gli ammortamenti sono stati stimati considerando:

1. la quota di ammortamento 2014 dei cespiti presenti al 31/12/2013
2. la quota di ammortamento 2014 dei cespiti di nuova acquisizione per i quali è prevista nello stesso anno l'entrata in uso.

Per i cespiti di nuova acquisizione, la stima tiene conto di quanto inserito nel Piano degli Investimenti 2014.

Gli ammortamenti relativi ai beni durevoli acquisiti tramite contributi in conto capitale conclusi e inseriti definitivamente nel processo produttivo negli anni precedenti il 2014, in regime di contabilità finanziaria, sono stati oggetto di sterilizzazione tramite imputazione a ricavo.

Gli ammortamenti relativi ai beni durevoli acquisiti tramite contributi in conto capitale derivanti da esercizi precedenti e che entreranno in uso nel 2014 sono stati oggetto di sterilizzazione tramite imputazione a ricavo.

Gli investimenti realizzati tramite utilizzo di autofinanziamento non sono stati oggetto di sterilizzazione.

Per l'anno 2014 sono previste sterilizzazioni di ammortamenti relativi a cespiti acquisiti con contributi in conto capitale per € 74.803,95

DESCRIZIONE	Ammortamenti 2014 su cespiti al 31/12/2013	Ammortamenti 2014 su cespiti acquisiti nel 2014
Immobili e terreni	€ 49.941,87	
Beni immateriali	€ 3.265,21	
Attrezzature alta tecnologia	€ 9.935,58	€ 2.805,12
Attrezzature ordinarie	€ 356,73	
Automezzi	€ 1.000,00	
Impianti e macchinari	€ 0,00	€ 262,50
Informatica, audiovisivi e macchine da ufficio	€ 5.372,98	
Mobili e arredi	€ 2.376,46	
Totale	€ 72.248,83	€ 3.067,62
		€ 75.316,45
Quota sterilizzazione 2014 su cespiti al 31/12/2013	€ 72.248,83	
Quota sterilizzazione 2014		€ 2.555,12
Totale	€ 74.803,95	

- **Ratei e risconti provenienti da esercizi precedenti**

Il 2014 è il primo esercizio finanziario in contabilità economica.

La componente significativa dei costi e dei ricavi 2014 derivanti da risconti dell'esercizio precedente è correlata alla prosecuzione oltre il 31/12/2013 di attività connesse a contributi finalizzati.

Il passaggio dalla contabilità finanziaria a quella economica ha reso pertanto necessario una puntuale verifica dei residui attivi e passivi al 31/12/2013.

Nel bilancio preventivo economico è stato previsto quanto segue:

1. gli impegni che in contabilità finanziaria derivano da contratti in essere pluriennali sono stati inseriti con il principio della competenza economica 2014;
2. gli impegni relativi a contributi finalizzati e relativi a costi in conto esercizio sono stati inseriti come costi di competenza 2014 quali costi futuri e il relativo finanziamento come



- ricavo di competenza 2014 quali ricavi futuri per la quota del finanziamento ancora da utilizzare;
3. i costi impegnati, ma non pagati a fine esercizio finanziario 2013, la cui competenza economica è del 2014 sono stati rilevati quali costi direttamente nel Conto Economico 2014;
 4. i costi impegnati e pagati a fine esercizio finanziario 2013 (pagamenti anticipati), ma la cui competenza economica è del 2014 sono stati rilevati quale costo di competenza 2014 (risconto attivo);
 5. i ricavi accertati e fatturati a fine esercizio finanziario 2013 (ad es. locazioni attive) , ma la cui competenza economica è in parte nel 2014 sono stati rilevati quale ricavo sospeso anticipato di competenza 2014 (rateo attivo).
 6. non sono stati rilevati ratei passivi.

- **Piano degli investimenti annuale**

Il piano degli investimenti programmati nel 2014 risulta dall'elenco che compone il bilancio preventivo 2014 unitamente al corrispondente piano finanziario.

Nel Piano degli Investimenti 2014 allegato al Bilancio preventivo sono stati programmati interventi delineati anche nelle relative fonti di finanziamento:

- Realizzazione della "**Casetta dell'acqua**" con un finanziamento al 50% del Comune di Grosseto. In linea con la sensibilizzazione alla tutela del territorio, l'Ente Parco e il Comune di Grosseto hanno l'interesse di diffondere e promuovere una più ampia tutela ambientale per un consumo più controllato dell'acqua e per un utilizzo responsabile della risorsa idrica e a contenere la produzione di rifiuti solidi urbani (nello specifico le bottiglie di PE dell'acqua minerale).La casetta dell'acqua sarà ubicata nell'abitato di Alberese e più precisamente nella piazza del Combattente dove potrà svolgere un ruolo importante di connessione tra le attività commerciali/artigianali che si affacciano sulla piazza e gli abitanti della frazione oltre chiaramente i numerosi turisti presenti nel periodo estivo.La struttura sarà realizzata al 95% con plastica riciclata proveniente dalla raccolta differenziata della Toscana.
- Ultimazione del progetto finanziato dalla Regione Toscana (DGRT 5845/2011-5059/2012-6268/2012 "**Identificazione delle riserve integrali nel Parco regionale della**



maremma" scheda 4/22 Fondi Regionali straordinari regionali 2010-2011. Nel corso del 2014 è previsto l'acquisto di cartellonistica a delimitazione dell'area identificata.

Il Direttore
F.to arch. Enrico Giunta

Il Responsabile dei Servizi Finanziari
F.to dott. ssa Catia Biliotti



RELAZIONE PREVISIONALE E PROGRAMMATICA

Programma annuale delle attività 2014

Bilancio preventivo economico 2014

INTRODUZIONE

Il programma annuale delle attività 2014 dell'Ente Parco regionale della Maremma tiene conto dell'evoluzione normativa avvenuta negli ultimi anni nei confronti degli enti dipendenti della Regione Toscana.

In tale ottica l'Ente Parco regionale della Maremma si è posto degli obiettivi strategici che sono nello stesso tempo in linea con le proprie finalità istitutive e strumento di forza per il raggiungimento degli obiettivi finali che si è posta la Regione Toscana.

Il bilancio di previsione 2014 è stato pertanto predisposto tenendo conto:

1. della L.R. n.24/1994 istitutiva dell'Ente Parco regionale della Maremma e dello Statuto dove sono indicate le finalità per il perseguimento delle quali gli enti gestori delle aree protette sono stati istituiti ai sensi della Legge n.394/1991;
2. delle aree strategiche e degli obiettivi strategici di intervento regionali 2014, individuati e declinati nel Piano della Qualità della Prestazione Organizzativa 2014, per la realizzazione dei quali l'Ente Parco è sempre più strumento attuativo delle finalità regionali ovvero:
 - a) la sostenibilità, la qualità del territorio e delle infrastrutture - Ambiente
 - b) la competitività del sistema regionale e capitale umano - Economia
 - c) i diritti della cittadinanza e la coesione sociale – Società
 - d) l'efficienza della Pubblica Amministrazione e proiezione internazionale - Governance
3. della L.R. n.65/2010 (legge finanziaria regionale 2011);
4. della L.R. n.66/2011 (legge finanziaria 2012) che ha introdotto dal 01/01/2014 la contabilità economico-patrimoniale.



CARATTERISTICHE GENERALI

L'Ente Parco Regionale della Maremma è stato istituito con L.R. n. 65 del giugno 1975, successivamente modificata dalla legge R.T. n. 24/1994 ed è insignito di Diploma Europeo.

Dal 2003 ha conseguito la certificazione ambientale secondo lo standard internazionale UNI EN ISO14001 del 1996 nell'ottica di favorire un turismo sostenibile all'interno del proprio territorio.

Il Parco regionale della Maremma, caratterizzato da un paesaggio tipico della Toscana meridionale, ricade quasi totalmente all'interno del complesso collinare dei Monti dell'Uccellina lambito sul lato occidentale dal Mar Tirreno mentre il restante territorio è delimitato dalle pianure alluvionali dei fiumi Ombrone e Albegna.

La stessa area protetta coincide con i seguenti cinque siti di interesse comunitario di seguito identificati: Palude della Trappola e Bocca d'Ombrone, Pineta Granducale dell'Uccellina, Dune Costiere del Parco dell'Uccellina, Monti dell'Uccellina, Pianure del Parco della Maremma.

Il territorio del Parco regionale della Maremma insiste nella provincia di Grosseto ed è compreso nei comuni di Grosseto, di Magliano in Toscana e di Orbetello.

Le attività economiche principali esercitate sono quelle legate all'agricoltura, all'allevamento e al turismo.

Il Parco regionale della Maremma persegue, per fini istituzionali, la salvaguardia dell'ambiente e la conservazione della natura, coniugando ad esse il razionale inserimento antropico basato sullo sviluppo sostenibile.

Il personale in servizio al 01/01/2014, come riportato nella relazione illustrativa al Bilancio preventivo è di n. 23 unità compreso il Direttore.



PIANO DELLE ATTIVITA' 2014

Le attività da svolgere sono individuate all'interno delle quattro aree strategiche di intervento in linea con il mandato politico della Regione Toscana. Le aree strategiche di intervento costituiscono, in linea con il mandato politico regionale, le aree di intervento individuate nel Piano Regionale di Sviluppo 2011-2015 che rappresenta lo strumento principale di definizione della strategia e dell'azione dell'Amministrazione Regionale, ovvero:

- Ambiente – *Competitività del sistema regionale delle aree protette e capitale umano*

La finalità è quella di favorire ed incentivare l'economia sostenibile ed il turismo sostenibile, partendo però dalla principale finalità istituzionale dell'area protetta legata alla conservazione della natura, alla tutela degli habitat ed alla protezione degli ecosistemi e della biodiversità.

L'Ente Parco deve dunque promuovere lo sviluppo, ma al contempo preservare, conservare e tutelare l'ambiente naturale.

- Economia – *Sostenibilità e qualità del territorio*

La finalità principale è quella di incentivare le attività agricole presenti sul territorio dell'area protetta tramite la possibilità di utilizzo di un marchio collettivo di qualità oltre a promuovere e valorizzare la qualificazione di *esercizio consigliato del Parco* conferita in applicazione della certificazione ambientale ai sensi della ISO 14001.

- Società – *Diritti della cittadinanza e coesione sociale*

La finalità è quella di valorizzare l'area protetta e rafforzare la sua mission formativa verso i principi della tutela e della salvaguardia attraverso la definizione e l'attuazione di programmi di didattica ambientale da parte dello stesso personale del Parco. Allo stesso modo le attività inerenti la ricerca scientifica devono rappresentare, oltre allo studio ed alla sperimentazione in merito alle tematiche caratterizzanti il Parco medesimo, uno strumento efficace per elevare il livello di interesse dei turisti nei confronti dell'area protetta.

- Governance - *Efficienza gestionale ed economica, proiezione internazionale*

La finalità è quella di incrementare la capacità di gestione del territorio dell'ente e degli enti facenti parte della Comunità del Parco in sinergia con la principale azienda agricola presente nel territorio, la ex Azienda Regionale Agricola di Alberese oggi Ente Terre Regionali Toscane, al fine di migliorare l'efficienza gestionale ed economica dell'intero territorio dell'area protetta.

All'interno delle quattro aree strategiche di mandato politico sono stati individuati **gli obiettivi strategici o programmi** con azioni da intraprendere e risorse umane e finanziarie da impiegare. Ciascun obiettivo strategico sarà declinato in azioni di intervento assegnate a cascata, attraverso il Piano Esecutivo di Gestione, a tutta la struttura dell'ente. All'interno delle quattro aree strategiche trovano collocazione anche gli obiettivi di gestione ordinaria nel rispetto di quelle che sono le finalità istitutive proprie delle aree protette in continuità con gli anni precedenti.

AREA STRATEGICA	OBBIETTIVO STRATEGICO	DECLINAZIONE OBIETTIVO
AMBIENTE	<u>PATRIMONIO CULTURALE COME OPPORTUNITÀ DI BUONA RENDITA</u>	PARCHEGGIO DI MARINA DI ALBERESE ED ITINERARIO A7
		MOBILITÀ SOSTENIBILE CON UTILIZZO DI MEZZI ELETTRICI
		ATTIVAZIONE PROCEDURE PER ISTITUZIONE AREA MARINA PROTETTA
ECONOMIA	<u>DINAMISMO E COMPETITIVITÀ DELL'ECONOMIA TOSCANA</u>	PREDISPOSIZIONE ED ATTIVAZIONE DEL MARCHIO COLLETTIVO DI QUALITÀ
		<i>ESERCIZI CONSIGLIATI DEL PARCO: UTILIZZO PRODOTTI LOCALI</i>
		<i>CAPACITÀ DI INCREMENTO DELL'AUTOFINANZIAMENTO</i>
SOCIETÀ'	<u>PATRIMONIO CULTURALE COME OPPORTUNITÀ DI BUONA RENDITA</u>	<i>PROGRAMMA DI DIDATTICA ED EDUCAZIONE AMBIENTALE</i>
GOVERNANCE	<u>UNA P.A. LEGGERA E TRASPARENTE: INNOVAZIONE ISTITUZIONALE, SEMPLIFICAZIONE E CONTENIMENTO DELLA SPESA</u>	<i>INTERVENTI A LIMITAZIONE DEI DANNI ALLE COLTURE AGRICOLE</i>
		<i>REDAZIONE PIANO DI GESTIONE SIC "MONTI DELL'UCCELLINA"</i>
		<i>QUESTIONARIO DI GRADIMENTO SUI SERVIZI DEL PARCO DELLA MAREMMA</i>



Di seguito si descrivono gli obiettivi strategici da realizzare:

PARCHEGGIO DI MARINA DI ALBERESE ED ITINERARIO A7 :

Il presente obiettivo prevede l'adeguamento ed il potenziamento dell'itinerario di visita del Parco Regionale della Maremma denominato A7 - foce del fiume Ombrone - inserito nell'ambito del territorio comunale di Grosseto, uno dei tre Comuni facenti parte della Comunità del Parco.

L'itinerario, di notevole rilevanza ed apprezzamento da parte dei turisti sia per la bellezza dei luoghi sia per la facilità di fruizione, è stato per molto tempo interrotto a causa dei problemi legati all'avanzamento dell'erosione costiera, problemi che hanno portato ad un profondo stravolgimento ambientale e paesaggistico dell'intero ambito della foce del fiume Ombrone.

Con il completamento dei lavori afferenti la realizzazione dell'argine a mare e la riattivazione dell'idrovora di San Paolo, è stato ricostituito l'originario sistema di bonifica. Lo specifico profilo dell'argine medesimo consente inoltre la possibilità di transito da parte dei turisti, consentendo loro di percorrere un anello che parte ed arriva dalla località Marina di Alberese.

Per questo motivo sono necessari interventi di adeguamento del settore dell'argine pensato per il transito dei pedoni, realizzando adeguati elementi di protezione per la sicurezza dei visitatori, oltre a raccordare con adeguato materiale il breve tratto di collegamento tra la fine dell'argine medesimi ed il tratto di spiaggia antistante marina di Alberese.

MOBILITÀ SOSTENIBILE CON UTILIZZO DI MEZZI ELETTRICI :

Il Parco Regionale della Maremma, pur non avendo all'interno dell'area protetta alcun centro abitato, è caratterizzato da una diffusa antropizzazione strettamente connessa allo sviluppo dell'attività agricola successivamente alle politiche di bonifica intraprese dallo stato italiano a partire dagli anni trenta. La fitta maglia poderale della zona centrale del Parco e le grandi aziende agricole degli ambiti meridionale e settentrionale rappresentano le due prevalenti attività sulle quali si fonda l'economia dell'intera zona: l'agricoltura ed il turismo. La grande maggioranza dei poderi esistenti pratica l'*agriturismo* inteso, nel rispetto della norma di riferimento della regione Toscana, come attività complementare dell'agricoltura: le aziende agricole incrementano dunque il reddito derivante dall'agricoltura sviluppando l'attività turistica tramite l'utilizzo del loro patrimonio immobiliare.



Oltre al turismo balneare praticato nel periodo estivo utilizzando il vasto tratto di spiaggia raggiungibile da Marina di Alberese e da Principina a Mare, lo sviluppo dell'agriturismo (e delle attività ad esso connesse) consente di perseguire ed incentivare una significativa politica di destagionalizzazione, interconnettendosi con gli ecosistemi del Parco e con l'interesse che essi rivestono per un sempre maggior numero di turisti.

Dovendo pertanto coniugare le politiche di conservazione, protezione e tutela degli ecosistemi e degli habitat con le attività inerenti l'economia ed il turismo sostenibile, la definizione e messa a punto di un sistema di mobilità sostenibile anche attraverso l'utilizzo di mezzi elettrici all'interno dell'area protetta rappresenta un' esigenza imprescindibile per garantire le finalità istituzionali (tutela, salvaguardia e conservazione) del Parco medesimo con la pressante richiesta degli imprenditori locali di sviluppare un modello di turismo sostenibile applicabile al territorio.

ATTIVAZIONE PROCEDURE PER ISTITUZIONE AREA MARINA PROTETTA :

L'obiettivo sfidante di questa amministrazione è incrementare la superficie dell'area protetta dell'Ente Parco regionale. Sarà effettuata una ricognizione dei dati tecnico-scientifici necessari alla sua costituzione.

All'art. 25 della Legge 31 dicembre 1982, n. 979 "Disposizioni per la difesa del mare" viene prevista l'istituzione delle **riserve naturali marine** che sono costituite da ambienti marini (acque, fondali e costa) di rilevante interesse per le caratteristiche naturali, geomorfologiche, fisiche, biochimiche con particolare riguardo alla flora e alla fauna marina e costiera. L'istituzione e la gestione delle **aree marine protette** è stata introdotta dagli articoli 18 e 19 della Legge quadro n. 394 del 06.12.1991 che ha dettato i principi per l'istituzione e la gestione delle aree naturali protette, al fine di conservare e valorizzare il patrimonio naturale; tale legge ha inoltre individuato all'interno del territorio toscano un' area prioritaria compresa fra i Monti dell'Uccellina - Formiche di Grosseto - Foce dell'Ombrone – Talamone (comma 1, art. 36 - Aree Marine di Reperimento) su cui istituire un parco marino o una riserva. Ad oggi soltanto l'area delle "**Secche della Meloria**" è stata istituita come Area marina protetta con Decreto del Ministero dell'Ambiente e della Tutela del Territorio e del Mare del 21 Ottobre 2009 che ne ha anche approvato il Regolamento (con Decreto n. 217 del 28 Luglio 2009). Sono state avviate da parte del Ministero dell'Ambiente le procedure previste dall'iter istitutivo per: 1) "**Arcipelago toscano**" (Legge n. 394/91) attualmente in fase di istruttoria e di concertazione presso il competente ufficio della Direzione generale per la protezione della natura presso il



Ministero dell'Ambiente e della Tutela del Territorio e del Mare.
2) "**Monti dell'Uccellina – Formiche di Grosseto – Foce dell'Ombrone – Talamone**" (Legge n. 394/91) in fase di avvio con ricognizione di dati tecnico scientifici.

PREDISPOSIZIONE ED ATTIVAZIONE DEL MARCHIO COLLETTIVO DI QUALITÀ :

Nel corso del 2014 verrà predisposto ed avviato l'iter necessario per l'ottenimento del marchio collettivo di qualità allo scopo di farvi aderire il maggior numero di aziende presenti sul territorio dell'area protetta.

ESERCIZI CONSIGLIATI DEL PARCO - UTILIZZO PRODOTTI LOCALI :

Già nel corso del 2013 l'Ente Parco ha avviato un progetto di sensibilizzazione ambientale delle strutture turistico ricettive localizzate entro il perimetro dell'area protetta e dell'area contigua del Parco Regionale della Maremma attraverso un progetto volto ad incrementare gli *esercizi consigliati del parco*. Il conferimento del titolo di "*Esercizio consigliato del Parco*" rientra nella certificazione ambientale ISO 14001 ottenuta dal Parco Regionale della Maremma nel 2003 e rinnovata negli anni successivi. Nel corso del 2014 si implementerà il progetto attraverso la promozione dell'utilizzo dei prodotti enogastronomici locali.

CAPACITA' DI INCREMENTO DELL'AUTOFINANZIAMENTO DELL'ENTE PARCO :

Il presente obiettivo persegue la possibilità, da parte dell'Ente Parco, di migliorare la propria percentuale di autofinanziamento incrementando le entrate proprie rispetto alle entrate totali. Si tratta dunque, in un contesto complessivo di grave crisi economica nel quale sempre con maggiore difficoltà si riescono ad acquisire contributi pubblici, di poter attivare iniziative le quali, oltre a migliorare i servizi erogati, consentono di incrementare le entrate proprie del Parco; ciò anche nell'ottica di avere maggiore autonomia e capacità di investire sul proprio territorio di competenza.

PROGRAMMA DI DIDATTICA ED EDUCAZIONE AMBIENTALE :

Rientrano in questo programma le politiche dell'amministrazione volte ad incrementare il grado di soddisfazione degli utenti del parco attraverso benefici ambientali, economici e sociali legati all'istituzione dell'area protetta. Importante è il ruolo del parco nel campo della comunicazione, dell'educazione e della ricerca scientifica.



Nell'ambito del più ampio obiettivo strategico regionale volto alla valorizzazione del patrimonio e delle attività culturali della Toscana, l'Ente Parco Regionale della Maremma si impegna a promuovere le peculiarità ambientali, naturali, storico-culturali della Maremma attraverso le seguenti azioni:

- realizzazione del programma di educazione ambientale con le scuole presenti nel territorio ricompreso nella Comunità del Parco;
- realizzazione del programma della ricerca scientifica approvato dal Comitato Scientifico del Parco;
- promozione delle tradizioni storico-culturali della Maremma;

INTERVENTI A LIMITAZIONE DEI DANNI ALLE COLTURE AGRICOLE :

Tali interventi saranno predisposti in continuità con quanto già fatto nel corso degli ultimi anni.

Oltre al ruolo di controllo e gestione della fauna al fine di monitorare il problema dei danni causati alle colture agricole saranno incentivate le opere di manutenzione ordinaria delle recinzioni esistenti a supporto delle aziende che subiscono maggiori incursioni da animali selvatici.

L'obiettivo di quest'anno prevede una maggiore collaborazione ed integrazione con le singole aziende agricole, a partire da Terre Regionali di Toscana, in modo da attivare un sistema di gestione concordato e coordinato il quale, partendo dallo studio dei censimenti sulle varie specie, mette in atto le azioni di gestione numerica tese a salvaguardare la biodiversità vegetale dell'area protetta e le colture agricole prodotte dalle singole aziende.

REDAZIONE PIANO DI GESTIONE SIC "MONTI DELL'UCCELLINA":

Importante obiettivo da realizzare sarà la predisposizione del Piano di gestione del Sito di Importanza Comunitaria dei Monti dell'Uccellina al fine di migliorare la gestione dell'area protetta finalizzata sia al miglioramento delle politiche di tutela ambientale che all'incremento delle presenze turistiche sul territorio.

QUESTIONARIO DI GRADIMENTO SUI SERVIZI DEL PARCO DELLA MAREMMA :

Tale programma di intervento rientra tra gli obiettivi di governance che mirano ad una P.A. sempre più trasparente. L'Ente Parco ha adottato il Programma triennale per la trasparenza e l'integrità, strumento che si innesta nel più ampio schema delle attività di programmazione dell'ente parco. Il programma ha lo scopo di assicurare il controllo sociale sulla corretta attività



dell'ente attraverso l'esposizione di dati e informazioni relative al suo funzionamento e all'uso delle risorse disponibili, di coinvolgere concretamente i portatori di interesse perché possano conoscere, valutare e indirizzare l'attività dell'ente. Con il questionario sarà possibile valutare il gradimento sui servizi offerti.

Il Conto Economico preventivo è stato predisposto in coerenza con le attività da perseguire sia legate ad obiettivi strategici che di gestione ordinaria dell'area protetta.

Oltre alle attività collegate agli obiettivi strategici individuati nel PQPO 2014 si richiamano di seguito le seguenti attività ricomprese nelle quattro aree strategiche di intervento:

Ambiente – Competitività del sistema regionale delle aree protette e capitale umano

Rientrano in questa area strategica le politiche dell'amministrazione volte a far conoscere il parco in un'ottica di promozione turistica che tenga conto dello sviluppo dell'economia locale. Incentivare lo sviluppo delle comunità locali per realizzare un equilibrato rapporto tra attività economiche ed ecosistema.

Lo scopo è rafforzare il ruolo del Parco in termini di governance del territorio al fine di stimolare una "sensibilità ambientale" con l'intento principale di realizzare l'obiettivo di sviluppo economico, sociale e territoriale dell'area protetta. Ciò attraverso le seguenti azioni:

- destagionalizzare la presenza turistica nell'area protetta anche attraverso eventi e strategie comunicative;
- diversificare la fruibilità turistica nell'area protetta anche attraverso l'istituzione dell'area marina protetta;
- implementazione dei servizi forniti presso il centro visite di Alberese attraverso lo strumento finanziario di Marte + in collaborazione con la Provincia di Grosseto già avviato nel 2013;
- razionale utilizzo del mezzo di trasporto dei turisti attraverso l'introduzione della "navetta a chiamata" nei periodi di bassa affluenza turistica, già sperimentata con successo nel 2013;
- conferma e miglioramento della "mobilità sostenibile 2014" al fine di ridurre nello stesso tempo l'emissione di gas nocivi e la pressione delle auto nella zona del parcheggio a Marina di Alberese, nell'ottica di uno sviluppo turistico sostenibile con la presenza di un'area protetta;



- mantenimento del parcheggio sosta auto a Marina di Alberese con la finalità di regolamentare l'afflusso del turismo balneare in un'area fortemente compromessa dall'erosione marina.

Economia – Sostenibilità e qualità del territorio

Rientrano in questa area strategica le politiche dell'amministrazione volte alla promozione di attività agricole e zootecniche verso forme di produzioni biologiche, verso la produzione di energia da fonti rinnovabili e a forme di economia verde. Ciò attraverso le seguenti azioni:

- stimolare i processi di innovazione e ricerca nell'area protetta attraverso la divulgazione degli strumenti necessari;
- qualificare l'accoglienza turistica attraverso l'adesione ad un disciplinare ecologico;
- predisposizione ed attivazione del marchio collettivo di qualità finalizzato alla promozione del territorio attraverso un maggiore utilizzo dei prodotti enogastronomici locali;

Società – Diritti della cittadinanza e coesione sociale

Rientrano in questa area strategica le politiche dell'amministrazione volte ad incrementare il grado di soddisfazione degli utenti del parco attraverso benefici ambientali, economici e sociali legati all'istituzione dell'area protetta. Importante è il ruolo del parco nel campo della comunicazione, dell'educazione e della ricerca scientifica.

Nell'ambito del più ampio obiettivo strategico regionale volto alla valorizzazione del patrimonio e delle attività culturali della Toscana, l'Ente Parco Regionale della Maremma si impegna a promuovere le peculiarità ambientali, naturali, storico-culturali della Maremma anche attraverso azioni sinergiche con l'ex Azienda Agricola Regionale di Alberese.

Ciò attraverso le seguenti azioni:

- realizzazione del programma di educazione ambientale 2014-2015 con le scuole presenti nel territorio ricompreso nella Comunità del Parco;
- realizzazione del programma della ricerca scientifica 2013-2015 approvato dal Comitato Scientifico del Parco;
- promozione delle tradizioni storico-culturali della Maremma;



Governance - Efficienza gestionale ed economica, proiezione internazionale

Rientrano in questa area strategica le politiche dell'amministrazione volte ad incrementare la capacità di gestione del territorio propria e degli enti locali facenti parte della Comunità del Parco e l'efficienza gestionale ed economica.

Uno degli obiettivi principali è creare un percorso di salvaguardia, ma nello stesso tempo di crescita e di sviluppo del territorio del Parco in sinergia con la principale azienda presente nell'area protetta e sul cui territorio ricadono i principali percorsi di visita: l'ex Azienda Regionale Agricola di Alberese.

La capacità di gestire il territorio passa anche attraverso l'erogazione di finanziamenti agli agricoltori per il risarcimento dei danni provocati dalla fauna selvatica: in questo modo l'ente parco cerca di attenuare possibili forme di ostilità da parte degli agricoltori nei confronti della fauna selvatica favorendo in tal modo la conservazione delle specie.

La gestione degli incendi boschivi, pur con risorse molto scarse a disposizione, rappresenta uno dei punti di forza del parco per il servizio AIB svolto dalla Regione Toscana e dalla Provincia di Grosseto con il supporto del personale del parco, che ha garantito negli anni la salvaguardia del territorio.

Ciò attraverso le seguenti azioni:

- coniugare l'implementazione e la tutela delle biodiversità presenti nel Parco con lo sviluppo sostenibile delle aree agricole presenti nell'area protetta attraverso opere e infrastrutture ;
- controllo del territorio soprattutto attraverso azioni di prevenzione, ma anche volte a reprimere comportamenti illeciti;
- controllo e gestione della fauna al fine di monitorare il problema dei danni causati alle colture agricole con il fine di ridurre i risarcimenti;
- redazione del Piano di gestione SIC "Monti dell'Uccellina";
- migliorare la gestione attraverso l'adozione di strumenti volontari quali la certificazione Iso 14001, la Carta europea del turismo sostenibile e il Bilancio di sostenibilità ambientale;
- razionalizzazione delle spese di funzionamento nell'ottica regionale della "spending review", infatti nel corso del 2014 proseguirà l'azione intrapresa già negli esercizi scorsi di controllo della spesa volta al suo contenimento attraverso l'adesione alle convenzioni



Consip e al Mercato Elettronico anche regionale e attraverso l'adesione ai contratti aperti regionali.

Nel Piano degli Investimenti 2014 allegato al Bilancio preventivo sono stati programmati interventi delineati anche nelle relative fonti di finanziamento:

- Realizzazione della "**Casetta dell'acqua**" con un finanziamento al 50% del Comune di Grosseto. In linea con la sensibilizzazione alla tutela del territorio, l'Ente Parco e il Comune di Grosseto hanno l'interesse di diffondere e promuovere una più ampia tutela ambientale per un consumo più controllato dell'acqua e per un utilizzo responsabile della risorsa idrica e a contenere la produzione di rifiuti solidi urbani (nello specifico le bottiglie di PE dell'acqua minerale). La casetta dell'acqua sarà ubicata nell'abitato di Alberese e più precisamente nella piazza del Combattente dove potrà svolgere un ruolo importante di connessione tra le attività commerciali/artigianali che si affacciano sulla piazza e gli abitanti della frazione oltre chiaramente i numerosi turisti presenti nel periodo estivo. La struttura sarà realizzata al 95% con plastica riciclata proveniente dalla raccolta differenziata della Toscana.
- Ultimazione del progetto finanziato dalla Regione Toscana (DGRT 5845/2011-5059/2012-6268/2012 "**Identificazione delle riserve integrali nel Parco regionale della maremma**") scheda 4/22 Fondi Regionali straordinari regionali 2010-2011. Nel corso del 2014 è previsto l'acquisto di cartellonistica a delimitazione dell'area identificata.

VALUTAZIONI DELLA PROGRAMMAZIONE

Gli elementi della programmazione sono coerenti con le finalità istitutive dell'Ente Parco e con le modalità di finanziamento.

Le risorse previste nella dimensione finanziaria, professionale e strumentale sono orientate alla realizzazione delle strategie e dei programmi illustrati.

Gli elementi finanziari del bilancio tengono conto dei trasferimenti previsti dalla normativa vigente.

Le informazioni sono atte a garantire la trasparenza dell'attività dell'Ente e ad agevolare in sede consuntiva una valutazione di coerenza su risultati raggiunti ed obiettivi strategici fissati. A tale scopo gli strumenti di programmazione annuale (Piano Esecutivo di Gestione - PEG) sono



leggibili per i programmi (obiettivi strategici) e i progetti (azioni di intervento) della presente relazione previsionale e programmatica.

Complessivamente il Bilancio di Previsione 2014, pur con grosse difficoltà, si è chiuso in pareggio per un importo complessivo pari ad **€ 2.237.487,29**.

Allegato al Bilancio preventivo economico è stato predisposto il Programma degli Investimenti 2014.

Il Bilancio di Previsione per l'anno 2014 è stato redatto, per la prima volta, in contabilità economico-patrimoniale nel rispetto della normativa regionale, la Legge Regionale n. 65 del 29/12/2010 e n. 66 del 27/12/2011, e secondo i nuovi principi contabili inseriti nella direttiva regionale approvata con la Delibera di Giunta Regionale n. 13 del 14/01/2013.

L'iter di formazione del Bilancio di previsione 2014-2016 ha fortemente risentito del quadro economico generale nazionale e regionale in particolare. Le risorse regionali toscane hanno subito forti contrazioni dalle manovre finanziarie approvate dal governo negli ultimi due anni e queste hanno avuto ricadute negli enti dipendenti regionali.

Nella manovra finanziaria della Regione Toscana 2014 è stato ribadito il concorso degli enti dipendenti agli obiettivi del patto di stabilità interno regionale con alcune apprezzabili novità.

Gli enti dipendenti di cui all'art. 50 dello Statuto della Regione Toscana concorrono al patto di stabilità regionale attraverso:

1. il contenimento dei costi della struttura finalizzato al contenimento dell'onere a carico del bilancio regionale;
2. il raggiungimento del pareggio di bilancio.

Nel triennio 2014-2016 ciò sarà perseguito attraverso:

1. riduzione della spesa del personale nella misura del 5% con riferimento a quella sostenuta nel 2010 e, qualora tale obiettivo sia stato raggiunto al 31/12/2013, mantenimento dello stesso livello di spesa;
2. qualora non sia possibile la riduzione della spesa del personale è ammessa la riduzione delle spese generali dell'ente nella misura necessaria a realizzare, in valore assoluto, lo stesso risparmio di spesa.

A tale proposito permangono le indicazioni già fornite negli anni precedenti circa le modalità di calcolo della spesa del personale ovvero secondo la circolare Ministero Economia e Finanze n.9/2006.



A differenza delle leggi finanziarie regionali precedenti quella 2014 non prevede più l'obbligo di riduzione del 50% della spesa per formazione del personale e di riduzione dell'80% delle spese per relazioni pubbliche, convegni, mostre, pubblicità e di rappresentanza.

Permane altresì l'obbligo di massima riduzione delle sedi in locazione da realizzare attraverso l'utilizzo del patrimonio regionale e le eventuali disponibilità immobiliari di altri enti e il massimo ricorso ai contratti aperti della Regione Toscana per l'acquisto di forniture e servizi.

Con lettera della Regione Toscana del Settore Direzione generale Ambiente, energia e cambiamenti climatici – Settore tutela e valorizzazione delle risorse ambientali prot. n. 3092 del 28/11/2013 è stato confermato per il triennio 2014-2016 il contributo ordinario regionale.

CONTENIMENTO DEI COSTI DI FUNZIONAMENTO

Il Bilancio preventivo economico dell'Ente Parco è stato redatto in coerenza con gli obiettivi del patto di stabilità regionale e poiché non è stato possibile rispettare l'obiettivo del contenimento della spesa del personale del 5% rispetto al dato del 2010 sono state ridotte le spese generali dell'ente.

Nella tabella che segue viene dimostrato il contenimento delle spese generali dell'ente:

PATTO DI STABILITA'							
Bilancio 2014 in Contabilità Economica							
Dettaglio spese generali	Consuntivo 2010	Assestato 2013	Previsione 2014 - C.E.	Risparmio sul totale 2010	%	Risparmio sul totale 2013	%
Spese acquisto beni - Intervento 2 CoFi	162.758,31	134.156,28		-224.798,55	-19,00%	52.612,64	5,81%
Acquisti di beni - B.6 C.E.			44.260,00				
Spese prestazioni servizi Intervento 3 CoFi	939.368,68	704.369,92					
Acquisti di servizi - B.7 C.E.			770.470,77				
Spese utilizzo beni di terzi - Intervento 4 CoFi	80.910,40	67.100,00					
Godimento beni di terzi - B.8 C.E.			63.560,96				
Personale - B.9 C.E. (int.3 CoFi)			6.000,00				
Oneri diversi di gestione B.14 C.E. (al netto delle spese ex Intervento 5 CoFi)			73.947,11				
TOTALE SPESA	1.183.037,39	905.626,20	958.238,84				
Dopo L.F. 2014 al netto della sola spesa per Amministratori				Risparmio che non dipende da scelte dell'ente		Risparmio che non dipende da scelte dell'ente	
Spesa amministratori - Int.3 CoFi	139.483,02	19.117,31		-102.797,77	-9,85%	54.247,71	6,12%
Spesa amministratori - B.7.b CoEc comprensiva di oneri riflessi e Irap			17.482,24				
TOTALE SPESA	1.043.554,37	886.508,89	940.756,60				
				Obiettivo raggiunto			

L'Ente Parco non ha sedi in locazione e procede ai sensi dell'art. 53 della L.R. n. 38/2007 prima di intraprendere qualsiasi procedura di acquisto di forniture/servizi.

Pertanto dopo aver verificato la presenza di contratti aperti regionali ai quali poter aderire, si procede, in caso di assenza, agli acquisti attraverso gli attuali strumenti messi a disposizione dalla recente normativa: Consip spa, Mercato elettronico della Pubblica Amministrazione (MEPA), Mercato elettronico regionale e Start.



RAGGIUNGIMENTO DEL PAREGGIO DI BILANCIO

Tale obiettivo è raggiunto in fase di bilancio economico preventivo 2014 attraverso il risultato di esercizio (assenza di utile/perdita) e dovrà essere mantenuto in fase di redazione del Bilancio di esercizio 2014.

Il Direttore

F.to arch. Enrico Giunta

Il Responsabile dei Servizi Finanziari

F.to dott. ssa Catia Biliotti

Il Presidente del Consiglio Direttivo
dell'Ente Parco Regionale della Maremma

F.to dott.ssa Lucia Venturi

COLLEGIO UNICO dei REVISORI DEI CONTI

Ente Parco Maremma

Verbale n. 3/2014

L'anno 2014 il giorno 5/02/2014 alle ore 10,30 presso la sede dell'Ente Parco , si è riunito il Collegio Unico dei Revisori dei Conti nominato con atto della Regione Toscana Consiglio Regionale del 11/07/2012 nelle persone di:

- dott. Leonardo Fiore (Presidente)

- dott. Carlo Guelfi

- dott.ssa Elena Insabato

Alla riunione sono presenti:

- Il Direttore arch. Enrico Giunta

- il Dirigente dell'area Finanziaria – Servizio Bilancio dell'Ente Parco dott. Catia Biliotti;-

L'Ordine del Giorno della seduta prevede:

1. Bilancio preventivo economico 2014 e sui bilanci preventivi economici 2014-2016

Si riportano di seguito, corredati delle relative osservazioni, gli aspetti che il Collegio Unico dei Revisori dei Conti ritiene più significativi per esprimere il proprio motivato giudizio di congruità, coerenza e attendibilità contabile delle previsioni di bilancio, nonché il parere sugli equilibri complessivi della gestione.

Nel redigere la propria relazione il Collegio Unico dei Revisori dei Conti ha considerato il quadro di regole definito dai seguenti riferimenti normativi:

- D. Lgs. 39-2010, con il quale si è dato attuazione alla direttiva 2006/43/CE, relativa alle revisioni legali dei conti annuali e dei conti consolidati;
- Principi di revisione predisposti dagli ordini professionali;
- DGRT n. 13 del 2013 contenente le Direttive in materia di documenti obbligatori che costituiscono l'informativa di Bilancio, modalità di redazione e criteri di valutazione di cui all'art. 4 comma 1 della LR 65-2010, come modificata dalla LR 66-2011.

Il Collegio Unico dei Revisori dei Conti, ha preso in esame nella riunione del 5 febbraio 2014 i seguenti documenti:

1. Conto Economico con proiezione triennale;
2. Piano degli Investimenti con proiezione triennale;
3. Relazione dell'Organo di Amministrazione (relazione illustrativa);
4. Relazione previsionale e programmatica (programma annuale delle attività 2014).

Il Collegio Unico dei Revisori dei Conti ha ricevuto in data 24/01/2014 il materiale inerente l'adozione del bilancio preventivo economico annuale per l'anno 2014 e pluriennale 2014-2016, corredato del Piano degli

Investimenti e della Proposta di Delibera del CD, della relazione dell'organo di amministrazione e della RPP Progetto Attività Bilancio Previsione 2014.

La documentazione richiesta, oltre ad alcune precisazioni di dettaglio, era sostanzialmente rappresentata da una maggiore specificazione della Relazione del Direttore al Bilancio preventivo economico pluriennale per gli anni 2014-2016, affinché fossero esplicitate le ipotesi e le assunzioni che avevano determinato le stime in una prospettiva pluriennale.

Dopo una attenta analisi il Collegio Unico dei Revisori dei Conti ha provveduto a richiedere di effettuare alcune integrazioni ai documenti presentati per l'approvazione al fine di fornire ulteriori informazioni, facendo seguito alla sopra citata richiesta di integrazione delle informazioni gli uffici dell'Ente hanno provveduto a fornire le opportune integrazioni necessarie all'espressione del parere previsto.

Come evidenziato nella premessa della Relazione del Direttore, il Bilancio Preventivo Economico per l'anno 2014 è stato redatto tenendo conto dei dati contabili di bilancio preventivo 2013 e consuntivo 2012. Oltre a ciò, al fine della redazione dello stesso bilancio sono state tenute in considerazione le risorse assegnate all'Ente con DGRT n. 13/2013,

I criteri utilizzati nella formazione del Bilancio Preventivo Economico 2014 sono quelli previsti dall'art. 2426 del Codice Civile, dai principi contabili nazionali e dai principi contabili regionali di cui alla DGRT n. 13/2013. La valutazione delle voci di bilancio è stata fatta ispirandosi a criteri generali di prudenza e competenza nella prospettiva della continuazione delle attività istituzionali per le quali l'amministrazione è stata istituita oltre che nel rispetto del principio della continuità.

I criteri di valutazione adottati sono conformi ai principi contabili stabiliti dalla Giunta Regionale. Il Collegio Unico dei Revisori, raccomanda il rispetto del principio della costanza di applicazione dei criteri di valutazione nel tempo.

L'Ente ha recepito le raccomandazioni in merito ai contenuti informativi del bilancio preventivo fornite dalla Direzione Generale Presidenza - Area di coordinamento Risorse Finanziarie della Regione Toscana rivolta agli enti dipendenti (Prot. AOO.GRT/0295514/B.120.020).

Non è stato possibile per L'Ente, rispettare l'obiettivo del contenimento della spesa del personale del 5% rispetto a quanto sostenuto per le medesime spese nell'anno 2010. Tale riduzione infatti non è stata conseguita come viene illustrato nella tabella seguente:

Spesa personale calcolata: Direttiva R.T. n. prot. AOO.GRT 0092492/B. 120.020 del 12/04/2011 - Disposizioni legislative regionali n. 66/2010 - Circolare MEF n. del 17/02/2006	Spesa personale Consuntivo 2010	Obiettivo risparmio - Taglio 5%	Obiettivo da raggiungere	Spesa personale Consuntivo 2012	Spesa 2013 - Assesamento	Spesa 2014 Preventivo
Intervento 1	986.234,35			1.032.553,33	1.019.187,29	1.016.382,27
Arretrati	-5.000,00			0	0	0
Rimborsi (personale comandato - rimborsi inai per infortuni)	-15.308,00			-26.271,14	-12.220,37	0
Categorie protette (dal 01/04/2013 - 1 C1)	-56.782,00			-71.996,98	-64.012,71	-39.223,61
co.co.co.	5.988,15			0	0	0
buoni pasto	3.618,61			3.985,44	4.000,00	4.000,00
Totale spesa personale	918.751,11	45.937,55	872.813,56	938.270,65	946.954,21	981.158,66

Nel corso del 2014 non sono previste cessazioni del personale dipendente. La normativa regionale prevede che qualora non sia possibile ottenere il raggiungimento dei sopra citati

obiettivi mediante la riduzione del costo del personale gli stessi possono essere perseguiti, in via alternativa, mediante la riduzione delle spese generali dell'Ente nella misura necessaria a realizzare, in valore assoluto, lo stesso risparmio di spesa.

Di seguito si riporta un prospetto finalizzato ad illustrare il perseguimento di detti::

PATTO DI STABILITA'							
Bilancio 2014 in Contabilità Economica							
Dettaglio spese generali	Consuntivo 2010	Assestato 2013	Previsione 2014 - C.E.	Risparmio sul totale 2010	%	Risparmio sul totale 2013	%
Spese acquisto beni - Intervento 2 CoFi	162.758,31	134.156,28		-224.798,55	-19,00%	52.612,64	5,81%
Acquisti di beni - B.6 C.E.			44.260,00				
Spese prestazioni servizi Intervento 3 CoFi	939.368,68	704.369,92					
Acquisti di servizi - B.7 C.E.			770.490,83				
Spese utilizzo beni di terzi - Intervento 4 CoFi	80.910,40	67.100,00					
Godimento beni di terzi - B.8 C.E.			63.560,96				
Personale - B.9 C.E. (int.3 CoFi)			6.000,00				
Oneri diversi di gestione B.14 C.E. (al netto delle spese ex Intervento 5 CoFi)			73.927,05				
TOTALE SPESA	1.183.037,39	905.626,20	958.238,84				
Dopo L.F. 2014 al netto della sola spesa per Amministratori							
Spesa amministratori - Int.3 CoFi	139.483,02	19.117,31		-102.797,77	-9,85%	54.247,71	6,12%
Spesa amministratori - B.7.b CoEc comprensiva di oneri riflessi a rap			17.482,24				
TOTALE SPESA	1.043.554,37	886.508,89	940.756,60				
				Obiettivo raggiunto			

La relazione dell'organo di amministrazione al Bilancio Preventivo annuale per l'anno 2014 e a quello pluriennale per gli anni 2014-2016 e le relative Note illustrative forniscono le informazioni sui valori di bilancio e, in modo sintetico, i criteri adottati per la determinazione dei conti economici previsionali.

CONTO ECONOMICO PREVENTIVO ANNUALE 2014

Il 2014, rappresenta il primo esercizio in contabilità economica. Il Bilancio preventivo economico si compone dei seguenti documenti: Conto Economico con proiezione triennale; Piano degli Investimenti con proiezione triennale, Relazione dell'Organo di Amministrazione e Relazione Previsionale e Programmatica.

Il Conto Economico è stato predisposto in coerenza con il programma annuale delle attività 2014 che l'Ente Parco intende perseguire.

Viene di seguito riportata una tabella riassuntiva e riepilogativa del Conto Economico Preventivo:

	Preventivo 2014
Valore della produzione	2.237.487,29
Costi della produzione	2.162.314,90
Proventi e Oneri Finanziari	-€ 1.827,50
Proventi e Oneri Straord.	0,00
Risultato prima delle imposte	73.344,89
Imposte e Tasse	73.344,89
Risultato di Esercizio	0

Come si evince dalla tabella, l'ammontare complessivo stimato del valore della produzione è di € 2.237.487,29, ed è suddiviso tra Contributi in conto esercizio e in altri ricavi e proventi derivanti dall'attività commerciale.

Il Collegio Unico dei Revisori dei Conti analizza di seguito le principali voci di ricavo che determinano il valore della produzione.

I valori dei contributi in conto esercizio, che rappresentano la principale fonte di finanziamento dell'attività dell'Ente Parco, sono prevalentemente corrisposti dalla Regione Toscana e dalla Comunità del Parco.

Di seguito si riporta una tabella riepilogativa dei contributi che saranno erogati a favore dell'Ente da parte dei diversi soggetti erogatori.

Il Collegio Unico dei Revisori dei Conti, prende atto che i valori riportati nella tabella sono certi, così come confermato dalla Regione e dai Comuni mediante specifiche lettere di seguito dettagliate:

Descrizione Contributi in c/esercizio e ricavi:	Preventivo 2014	Preventivo 2013	Variazioni	%	Consuntivo 2012	Variazioni	%
Contributi da Regione	1.279.260,00	1.277.500,00	1.760,00	0,01%	1.382.566,67	103.306,67	-8,00%
Contributi e ricavi da province	81.260,25	81.260,25	0,00	0,00%	81.260,25	81.260,25	0,00%
Contributi e ricavi da comuni	215.073,48	215.073,48	0,00	0,00%	215.073,48	215.073,48	0,00%
Contributi e ricavi da altri enti Contributi da progetti Comunitari							
Contributi e ricavi da privati Altri ricavi e proventi	10.000,00	10.000,00	0,00	0,00%	10.000,00	0,00	0,00%
Totale valore della produzione	1.585.594	1.583.834			1.688.900	399.640	

In particolare:

1. Il contributo ordinario della Regione Toscana ammonta ad € 1.277.500,00 come comunicato con lettera della Direzione generale Ambiente, energia e cambiamenti climatici – Settore e valorizzazione delle risorse ambientali – Dirigente Dott. Matina prot.n.3092 del 28/11/2013;
2. Il contributo della Regione Toscana finalizzato alla realizzazione del progetto "Pianeta Galileo" come comunicato con lettera della Regione Toscana – Consiglio Regionale – Settore Rappresentanza e relazioni istituzionali – Dirigente dott. Cocchi prot.n.18834 del 07/11/2013;
3. Il contributo ordinario della Provincia di Grosseto ammonta ad € 81.000,00 oltre € 260,25 (quale finanziamento della quota interessi per ammortamento di un mutuo contratto in anni precedenti) come comunicato con lettera del Settore Bilancio e Servizi finanziari della Provincia di Grosseto – Dirigente dott.ssa Pippi prot.n.223 del 07/02/2014;
4. Il contributo ordinario del Comune di Grosseto ammonta ad € 193.637,00 (comprensivo della quota a finanziamento del progetto "Realizzazione della casetta dell'acqua" inserita nel Piano degli investimenti) come comunicato con lettera della Responsabile del settore finanziario dott. Festeggiato prot.n.263 del 13/02/2014;
5. Il contributo ordinario del Comune di Orbetello ammonta ad € 27.340,00 come comunicato con lettera della Responsabile del servizio finanziario sign.ra Bruna Di Benedetto prot.n. 220 del 06/02/2014;
6. Il contributo ordinario del Comune di Magliano in Toscana ammonta ad € 11.718,00 come comunicato con lettera della Responsabile del settore finanziario dott.ssa Rambelli prot.n.247 del 12/02/2014.

Come si può evincere dalla lettura dello schema di cui sopra, i contributi ordinari della Regione Toscana e della Comunità del Parco sono in linea con il dato assestato 2013 anche se subiscono complessivamente una flessione dal 2012 per effetto della diminuzione del contributo regionale. Nel corso degli anni è diminuito anche il contributo ordinario della Provincia di Grosseto che passa da € 175.756,74 (dato 2009-2010) agli attuali € 81.000,00.

Complessivamente i contributi e i ricavi si riducono complessivamente di € 103.306,00 rispetto al

consuntivo 2012 e di € 1.760,00 rispetto al preventivo 2013. La maggior parte di tali variazioni è da attribuirsi alla riduzione del contributo della Regione Toscana.

I ricavi derivanti dallo svolgimento di dell'attività commerciale ossia indicati in bilancio come "ricavi delle vendite e delle prestazioni", derivano principalmente da sanzioni amministrative, da locazioni del patrimonio immobiliare, dal rilascio permessi di pesca, dagli ingressi al parco oltre che per la vendita degli animali selvatici.

Il Collegio Unico dei Revisori dei Conti, evidenzia la necessaria attuazione di quanto previsto dall'art. 5 della LR 65 del 2010, il quale prevede l'introduzione di un sistema di contabilità analitica che permetta di conoscere in dettaglio i costi delle attività effettuate, al fine di giustificare adeguatamente le risorse necessarie al funzionamento dell'Ente Parco Maremma in relazione alle funzioni ad essa assegnate e agli obiettivi prefissati. Su questo punto il Collegio Unico dei Revisori dei Conti richiama l'attenzione dell'organo amministrativo per una tempestiva programmazione dei relativi interventi di natura amministrativa e organizzativa.

ANALISI DEI COSTI DELLA PRODUZIONE

I costi della produzione sono previsti per € 2.162.314,90 e si riducono di oltre il 5% rispetto al consuntivo 2012 e poco meno del 6% rispetto al preventivo 2013. Il Collegio Unico dei Revisori dei Conti raccomanda una continua attenzione ai costi di gestione allo scopo di perseguire il risparmio dei costi possibili. La relazione dell'organo di amministrazione indica le modalità seguite per determinare l'importo delle varie voci di costo (acquisti di beni, acquisti di servizi, manutenzioni e riparazioni, godimento di beni di terzi, costo del personale, oneri diversi di gestione, ammortamenti, accantonamenti) e le misure che l'organo di amministrazione prevede di adottare ai fini del contenimento dei costi di funzionamento. Con l'adozione dei nuovi principi contabili per gli Enti Dipendenti, nella voce di costo relativo agli "Acquisti di servizi" vengono ricompresi i costi di costo che precedentemente erano classificati fra gli "oneri diversi di gestione" (a titolo esemplificativo costi degli organi aziendali e costi delle assicurazioni).

Di seguito viene riportato una tabella che esprime in dettaglio i costi di produzione. Nella stessa tabella i valori presunti del bilancio 2014 vengono raffrontati con quelli di cui a preventivo 2013 e consuntivo 2012. Sono inoltre sufficientemente motivate anche le valutazioni relative alle voci di costo previste in aumento:

COSTI PRODUZIONE 2014:	2.162.314,90	2014	Descrizione	2013(preventivo)	2012(consuntivo)
Acquisti beni istituzionali	35.260,00				
Acquisto divise e vestiario		1.000,00	Le divise sono state acquistate nel 2013 - Importo presunto per piccole emergenze	8.356,65	120,00
Acquisto materiale per riparazioni e manutenzioni		15.750,00	Importo presunto su anno precedente oltre al progetto Galileo	14.206,04	24.115,62
Acquisto carburanti		18.000,00	E' prevista una riduzione come conseguenza della diminuzione nella dotazione del parco auto dell'ente	20.000,00	28.155,73
Acquisti pubblicazioni		500,00	Importo presunto	0,00	0,00
Acquisti beni commerciali	9.000,00				
Acquisto munizioni per abbattimenti		1.500,00	Importo come assestato 2013	1.500,00	1.000,00
Acquisto mangimi e medicinali per animali		1.500,00	Importo come assestato 2013	1.500,00	1.500,00
Acquisto materiale di consumo		3.000,00	Acquisto di materiale igienico	3.000,00	3.000,00
Acquisto materiale per riparazioni e manutenzioni		3.000,00	Importo presunto	4.794,83	3.353,00
Acquisti di servizi	770.490,83				
Manutenzioni e riparazioni parchi e territorio		85.026,54	Importo incrementato per effetto di progetti finalizzati da ultimare e inseriti a bilancio quali ricavi sospesi come evidenziato nella Relazione allegata a Bilancio	45.131,03	28.649,60
Manutenzioni e riparazioni fabbricati		20.000,00			
Manutenzioni automezzi		1.000,00	Importo come assestato 2013	1.000,00	1.000,00
Manutenzioni beni mobili		1.000,00	Importo come assestato 2013	1.000,00	1.000,00
Manutenzione beni commerciali		8.000,00	Importo diminuito in quanto molti interventi sono stati effettuati negli anni precedenti	15.487,97	36.466,91
Manutenzione beni		5.000,00	Importo previsto per la Casetta dell'acqua	0,00	0,00
Manutenzioni contrattuali		7.500,00	Manutenzioni estintori, ascensore, condizionatori derivanti da contratti in essere	7.500,00	7.500,00
Servizi pulizia		26.898,00	Quota 2014 contratto in essere	26.898,00	26.898,00
Utenze acqua		7.200,00		8.502,02	4.500,97
Utenze energia elettrica		27.500,00		28.245,54	30.042,51
Utenze gas e riscaldamento		16.150,00	Quota presunta 2014 - Contratti Consip e spese allaccio metano	10.869,75	17.215,17
Utenze telefoniche fisse		4.761,00		25.616,88	29.500,00
Utenze telefoniche mobile		6.400,00			
Utenze connettività e reti		15.700,00			

		Rappresenta la quota parte riconosciuta alle associazioni di pesca di categoria per rilascio permessi di pesca	7.881,00	7.881,00	7.881,00
Servizi associazioni pesca	7.881,00	Importo presunto	4.000,00	4.000,00	4.000,00
Servizi eviscerazione fauna	4.000,00	Importo presunto	2.000,00	2.000,00	2.000,00
Servizi smaltimento carcasce	2.000,00	Prestazione di un agronomo per stime danni e pratiche agro-ambientali	20.000,00	20.000,00	20.000,00
Consulenze tecniche	20.000,00	Importo presunto	5.000,00	3.397,75	4.337,72
Patrocinio legale	5.000,00	Importo previsto per il servizio di RSPP - Medico competente e relativi corsi sicurezza del personale compreso il tiro a segno per il personale di vigilanza	15.500,00	15.500,00	15.500,00
Servizi sicurezza luoghi lavoro	15.500,00	Ricomprende costi per l'amministratore di rete - tecnico addetto alle manutenzioni - servizi veterinari canni utilizzati per gli abbattimenti- servizi veterinari Tartanet- servizi di contabilità commerciale	35.820,00	17.500,00	17.500,00
Altri servizi appaltati	35.820,00	Ricomprende costi per il supporto al front-office oltre che Alberese anche Collecchio oltre il servizio pulizie e manutenzione vasche Acquario di Talamone e servizi canoa e carrozza	153.990,00	149.990,00	149.990,00
Altri servizi appaltati commerciali	153.990,00	Importo presunto	1.000,00	1.000,00	1.000,00
Visite fiscali dipendenti	1.000,00	Importo presunto	4.000,00	3.552,85	3.985,44
Buoni pasto	4.000,00	Importo presunto	3.549,58	0,00	0,00
Formazione personale	3.549,58	Vedi tabella in Relazione allegata al Bilancio	15.760,00	8.381,33	51.915,37
Spese organi	15.760,00	Importo incrementato per effetto di progetti finalizzati da ultimare e inseriti a bilancio quali ricavi sospesi come evidenziato nella Relazione allegata a Bilancio: Gay e Ibriwolf. Inoltre ricomprende costi per servizi inerenti la redazione del Piano di gestione SIC monti dell'Uccellina	107.532,71	0,00	0,00
Altri servizi	107.532,71	Importo addetto stampa	5.000,00	5.000,00	12.000,00
Altri servizi commerciali	5.000,00				

Godimento beni di terzi	63.560,96			
Canoni noleggio automezzi	36.358,96	Importo 2014 dei contratti in essere con ipotesi di gara per n. 1 Panda a servizio della Vigilanza	44.896,48	43.333,26
Canoni noleggio attrezzature ufficio	1.300,00	Quota 2014 per contratto in essere - Canone noleggio fotocopiatrice	1.300,00	1.300,00
Canoni noleggio software	13.102,00	Quota relativa al 2014 gestione contabilità finanziaria ed economica	5.324,00	5.324,00
Canoni noleggio software commerciale	5.800,00	Quota relativa al 2014 gestione biglietti centro visite	5.800,00	5.800,00
Canoni locazione immobili	7.000,00	Canone area parcheggio Marina di Alberese	7.000,00	7.000,00
Personale	1.107.231,72			
Salari e stipendi	735.645,29	Vedi tabella in Relazione allegata al Bilancio	742.042,39	745.929,06
Oneri sociali	219.114,32	importo presunto	266.648,85	280.768,06
Formazione del personale	3.000,00	importo presunto	0,00	0,00
Missioni e trasferte personale	3.000,00	importo presunto	976,25	1.977,00
Ammortamenti	75.316,45	Vedi tabella in Relazione allegata al Bilancio	0,00	0,00
Oneri diversi di gestione	247.947,11			
Risarcimento danni alle colture da selvatici	140.000,00	Il costo comprende la stima 2014 e la quota pari al 27% dei danni 2013 da pagare nel 2014	127.609,37	175.541,00
Cancelleria e stampati	3.000,00	importo presunto	3.000,00	3.000,00
Spese postali	3.472,11	importo presunto	3.472,11	3.472,11
Oneri bancari	1.000,00	importo presunto	1.000,00	1.000,00
Assicurazioni	30.000,00	importo presunto - Contratto aperto R.T. in corso	28.410,63	27.463,00
Assicurazioni automezzi	1.000,00	importo presunto	1.000,00	1.000,00
Tassa proprietà automezzi	1.000,00	importo presunto	1.000,00	1.000,00
Tributi locali (Tarsu)	20.000,00	importo presunto	20.000,00	20.000,00
IMU	8.000,00	importo presunto	8.000,00	8.000,00
Oneri consorzio bonifica	1.000,00	importo presunto	1.000,00	1.000,00
Spese rappresentanza, pubblicità e promozionali	20.000,00	Festambiente 2014 oltre alla promozione dei nuovi itinerari del Parco	0,00	0,00
Imposte registro contratti	1.000,00	importo presunto	1.000,00	1.000,00
Imposte ed oneri demaniali	6.000,00	importo presunto	6.000,00	6.000,00
Quote associative annuali	7.475,00	importo presunto	7.475,00	7.475,00
Oneri diversi di gestione	5.000,00	importo presunto	5.000,00	5.000,00

I costi della produzione sono rappresentati e suddivisi in Macro classi. La prima voce è quella relativa agli "acquisti di beni", distinti a loro volta in "beni istituzionali" e "beni commerciali". Per questa categoria di costi non si rilevano significative variazioni. Le variazioni più importanti si rilevano in una riduzione dell'acquisto di carburante (rispetto all'anno 2012 diminuisce di circa € 10.000).

Per quanto concerne le voci dei costi relativi ai servizi il Collegio Unico dei Revisori dei Conti rileva che le principali variazioni di costo in aumento rispetto agli anni passati si registrano principalmente nelle seguenti voci:

- "Costo per formazione": risponde principalmente alle necessità formative dell'Ente;
- "UtENZE telefoniche": l'incremento rispetto al consuntivo 2012 deriva dalla necessità di aumentare la banda al fine di adeguarla al crescente traffico dati di cui l'Ente necessita in modo da migliorare la connettività. Tale incremento di costo era già stato previsto nel bilancio preventivo 2013. Lo stesso è stato traslato all'esercizio successivo (2014) per cause imputabili al fornitore del servizio.
- "Costo relativo alle Manutenzioni e riparazioni": tale voce presenta un significativo incremento, sia rispetto al preventivo del 2013 sia al valore di bilancio assestato del 2012, dovuto ad una previsione di adeguamento del servizio manutentivo delle attrezzature;
- "Altri servizi appaltati": questi costi sono relativi ai costi per l'amministratore di rete e al tecnico addetto alle manutenzioni dei servizi veterinari. In questa voce sono compresi anche i costi per i servizi relativi alla tenuta della contabilità commerciale;
- "Altri servizi commerciali appaltati": in questa voce sono raggruppate le tipologie di costo per contratti in corso, quindi per progetti finalizzati che l'Ente deve ancora ultimare (progetto Ibrwolf, e redazione del Piano di gestione SIC "Monti dell'Uccellina" ;
- "Costi per godimento di beni di terzi": l'incremento che si rileva in tale voce rispetto a quanto stanziato nel preventivo 2013, è principalmente dovuto all'aumento dei canoni di noleggio del parco auto, delle attrezzature dell'ufficio e del software applicativo.

In merito ai "costi del personale", i valori riportati in tabella dimostrano che gli stessi si riducono sia rispetto ai valori del consuntivo 2012 che rispetto a quelli del bilancio previsionale 2013, tuttavia come si evince anche dalla Relazione dell'organo di amministrazione, per l'Ente non è stato possibile rispettare l'obiettivo della riduzione della spesa del personale del 5% rispetto al dato del 2010. L'Ente quindi, come previsto dalla normativa regionale, ha provveduto a ridurre le spese generali nella stessa misura necessaria a realizzare, in valore assoluto, lo stesso risparmio di spesa, come attestano le tabelle riportate nella relazione dell'organo di amministrazione e come già precedentemente spiegato nella presente relazione. Inoltre, il Collegio Unico dei Revisori dei Conti, prende atto che l'Ente Parco Maremma rispetta la prescrizione di non accrescere il costo del personale in confronto al 2013.

Sempre continuando nella valutazione dei costi, per quanto riguarda la voce di costo "Oneri diversi di gestione", il Collegio Unico dei Revisori dei Conti rileva che le voci di costo più importanti sono rappresentate dal risarcimento danni causati dagli animali selvatici e dalla tariffa per lo smaltimento dei rifiuti solidi urbani. Non si segnalano tuttavia particolari variazioni rispetto ai valori di bilancio previsionale 2013 e ai valori del bilancio consuntivo 2012.

Il Collegio Unico dei Revisori dei Conti ha provveduto ad analizzare il costo " Ammortamenti". Tale costo è stato stimato determinato dalla sommatoria della quota di ammortamento dei cespiti esistenti al 31/12/2013 e della quota di ammortamento dei cespiti di nuova acquisizione per il quali è prevista l'entrata in uso nel corso dell'anno 2014.

Il valore degli ammortamenti previsto per il 2014 ammonta ad € 75.316,45: Gli ammortamenti relativi ai beni durevoli acquisiti tramite contributi in conto capitali e inseriti nel processo produttivo, così come quelli derivanti dagli esercizi precedenti che entrano in uso nel 2014 sono stati oggetto di sterilizzazione tramite imputazione a ricavo. Gli investimenti realizzati tramite utilizzo di autofinanziamento non sono stati oggetto di sterilizzazione.

Per quanto concerne la valutazione dell'adeguatezza degli accantonamenti previsti in Bilancio, il Collegio Unico dei Revisori dei Conti pone in evidenza della necessità di motivare dettagliatamente le valutazioni che hanno indotto l'Ente Parco Maremma a non considerare accantonamenti aggiuntivi a quelli risultanti alla data di chiusura dell'ultimo bilancio consuntivo. A tale proposito per quanto concerne il Fondo Imposte ed il Fondo per contenziosi questi non risultano essere stati istituiti.

Per quanto riguarda la voce "Proventi e oneri finanziari" questi sono relativi ad interessi passivi sui mutui e a oneri sul conto corrente del Cassiere.

OK

Il costo per imposte e tasse è relativo prevalentemente ad IRAP, calcolata sulla retribuzione lorda del personale dipendente e dei collaboratori, e ad IRES.
 Il conto economico previsionale 2014 e quello triennale 2014-2016 chiudono in pareggio, come previsto dai principi contabili per gli Enti dipendenti della Regione.

Il Collegio Unico dei Revisori dei Conti osserva che il rispetto del Programma degli Investimenti per l'anno 2014 e del Programma triennale 2014 -2016 richiede una particolare attenzione dell'organo amministrativo relativamente ai tempi programmati e alla copertura finanziaria, sulla base di più dettagliati flussi di cassa da monitorare con adeguata periodicità.

Il Collegio Unico dei Revisori dei Conti rileva che il Bilancio preventivo economico pluriennale 2014-2016 si basa sui seguenti assunti:

- il rispetto da parte della Regione Toscana degli usuali tempi di pagamento delle sostanziale invarianza dei contributi erogati dalla Regione Toscana attività affidate all'Ente Parco Maremma;
 - la sostanziale invarianza del costo complessivo del personale dipendente;
- Il verificarsi di quanto previsto nei suddetti assunti garantisce lo sostenibilità del Bilancio preventivo pluriennale.

Detti assunti, a parere del Collegio Unico dei Revisori dei Conti, sono soggetti alle seguenti osservazioni. Nel corso degli ultimi anni i contributi erogati dalla Regione Toscana sono diminuiti in modo progressivo e pertanto la previsione di una loro sostanziale invarianza per il periodo 2014 -2016 richiederebbe l'impegno da parte della Regione stessa a non procedere ad ulteriori diminuzioni. Per quanto riguarda l'invarianza del costo del personale questa dipenderà dagli effetti che deriveranno dal venir meno dei vincoli previsti dal DL 78-2010.

In merito alle procedure legali pendenti, l'Ente Parco è in possesso della documentazione fornita dai legali a testimonianza la quale pone in evidenza quale sia la possibilità di soccombenza considerando il rischio probabile o remoto:

Causa legale	Studio legale	Importo a bilancio (residuo passivo)	Grado realizzazione evento futuro
Ricorso TAR Orlandini R.G.998/2011	Studio legale Stancanelli	2.121,60	remoto
Ricorso TAR Orlandini R.G.655/2013	Studio legale Stancanelli	2.156,96	remoto
Ricorso Consiglio di Stato Euroturism sas R.G. 6247/2011	Studio legale Stancanelli	7.035,88	remoto
Ricorso TAR Mei Marco - pratica archiviata	Studio Legale Fontana Antonelli	0,00	remoto
Ricorso TAR Vivarelli Colonna - pratica archiviata	Studio Legale Fontana Antonelli	0,00	remoto
Ricorso TAR Mauro Agostini - pratica archiviata	Studio Legale Fontana Antonelli	0,00	remoto
Ricorso TAR Rigetti/Lapi- pratica archiviata	Studio Legale Fontana Antonelli	0,00	remoto
Ricorso TAR Az.Agricola Uccellina - pratica archiviata	Studio Legale Fontana Antonelli	0,00	remoto
Procedimento penale 03/3448 Zauli-Tolaini - pratica archiviata	Studio Legale Andreini Risaliti Casini associati	0,00	remoto
Procedimento penale 04/4036 Narciso Tiziana - pratica archiviata	Studio Legale Andreini Risaliti Casini associati	0,00	remoto
Procedimento penale 08/4901 Tripodo-Ramalli (già vinto - proposto appello)	Studio Legale Andreini Risaliti Casini associati	2.448,00	remoto
Procedimento penale 09/1737 Bardelli (già vinto - proposto appello)	Studio Legale Andreini Risaliti Casini associati	2.496,00	remoto

Di conseguenza, il Collegio esprime parere di congruità a tale impostazione così come previsto dal principio contabile n.10

Conclusioni

L'anno 2014 rappresenta il primo esercizio in contabilità economica.

Ai sensi dell'art. 28 comma 3bis della LR 30-2009, il Collegio Unico dei Revisori dei Conti è tenuto a esprimere il proprio parere sul bilancio preventivo contenente un motivato giudizio di coerenza, di congruità e di attendibilità contabile delle previsioni, nonché il parere sugli equilibri complessivi della gestione.

Il Collegio Unico dei Revisori dei Conti ha verificato l'osservanza delle norme di legge che regolano l'Ente Parco Maremma nella redazione del Bilancio Preventivo Economico per l'anno 2014 e del Bilancio Preventivo Economico pluriennale per gli anni 2014-2016.

Il passaggio dalla contabilità finanziaria a quella economica ha reso necessario una puntuale verifica dei residui attivi e passivi al 31/12/2013 e tale verifica sarà approfondita in sede di esame del conto consuntivo 2013.

Il Collegio Unico dei Revisori dei Conti ritiene che il bilancio preventivo considerato sia coerente con gli atti di Programmazione economico-finanziaria della Regione Toscana, con la DGRT n. 1075 del 2013 contenente le Direttive 2014 e con il Piano delle attività dell'Ente Parco Maremma per l'anno 2014.

Il Collegio Unico dei Revisori dei Conti ha valutato la congruità delle grandezze economiche, finanziarie e patrimoniali, rispetto agli obiettivi programmati, anche in relazione agli andamenti espressi, dalle stesse grandezze, nei precedenti bilanci dell'Ente Parco Maremma e ai riflessi derivanti dagli impegni pluriennali nel periodo di pianificazione considerato. Il passaggio dalla contabilità finanziaria a quella economica ha reso necessario una puntuale verifica dei residui attivi e passivi al 31/12/2013 e tale verifica sarà approfondita in sede di esame del conto consuntivo 2013.

Il conto economico preventivo per l'esercizio 2014 è presentato in pareggio nel rispetto delle norme in materia di bilancio delle pubbliche amministrazioni e degli enti pubblici.

Infine il Collegio Unico dei Revisori dei Conti ritiene fondamentale, ai fini di una corretta gestione contabile, che sia redatto quanto prima un regolamento che disciplini tale fatto in aderenza dei principi contabili forniti dalla Regione Toscana.

Pertanto, si esprime parere favorevole all'approvazione del bilancio preventivo economico 2014 e sui bilanci preventivi economici 2014-2016.

Letto, confermato, sottoscritto.

Alberese 24/02/2014

Il Collegio dei Revisori dei Conti:

Dott. Leonardo Fiore (Presidente) 

Dott. Carlo Guelfi 

Dott.ssa Elena Insabato 





ENTE PARCO REGIONALE DELLA MAREMMA

**PROGRAMMA TRIENNALE DELLE OPERE PUBBLICHE
2014-2016**

Art.128 Decreto Legislativo 12 aprile 2006 n.163
Codice dei contratti pubblici relativi a lavori, servizi e forniture

*Ente Parco Regionale della Maremma – via del Bersagliere 7/9-58010 Alberese- Grosseto
Tel. 0564/393211 - fax 0564/407292*



[Archivi](#) [Utilità](#)

Dettaglio: Azioni
Modifica
Nuovo
Documenti
Controllo dati inseriti
Torna...
Indietro

[Home](#) » [Lista Programmi](#) » Programma Triennale Lavori Pub...

Benvenuto **GIUNTA ENRICO** ▼ | [Esci](#)

Programma Triennale Lavori Pubblici del triennio 2014/2016

[Dati Generali](#) [Interventi](#) [Elenco lavori in economia](#) [Note](#) [Riepilogo](#) [Invii](#)

Dati generali

ID del programma	LP800044305362014001
Stazione appaltante	ENTE PARCO REGIONALE DELLA MAREMMA
Tipo programma	Triennale per lavori
Descrizione breve	Programma Triennale Lavori Pubblici del triennio 2014/2016
Anno di inizio	2014
Nome del responsabile del programma	Giunta Enrico

[Modifica](#)

[Nuovo](#)

[info](#) | [contattaci](#) |



Archivi Utilità

Dettaglio: Azioni
Nuovo
Elimina selezionati
Copia selezionati
Cambia RUP
Documenti
Controllo dati inseriti
Torna...
Indietro

[Home](#) » [Lista Programmi](#) » Programma Triennale Lavori Pub...Benvenuto **GIUNTA ENRICO** ▼ | [Esci](#)**Programma Triennale Lavori Pubblici del triennio 2014/2016**[Dati Generali](#) [Interventi](#) [Elenco lavori in economia](#) [Note](#) [Riepilogo](#) [Invii](#)

Opzioni	Annualità	Nr.	Codice interno	Descrizione	Imp.Totale Interv.	Nel Piano Annuale?
---------	-----------	-----	----------------	-------------	--------------------	--------------------

Nessun elemento estratto

[Nuovo](#)[Elimina selezionati](#)[info](#) | [contattaci](#) |



Archivi Utilità

Dettaglio: Azioni
Modifica
Documenti
Controllo dati inseriti
Torna...
Indietro

[Home](#) » [Lista Programmi](#) » Programma Triennale Lavori Pub...

Benvenuto **GIUNTA ENRICO** ▼ | [Esci](#)

Programma Triennale Lavori Pubblici del triennio 2014/2016

[Dati Generali](#) [Interventi](#) [Elenco lavori in economia](#) [Note](#) [Riepilogo](#) [Invii](#)

Lavori in economia

Descrizione
Codice CUP
Stima lavori

[info](#) | [contattaci](#) |



[Archivi](#) [Utilità](#)

Dettaglio: Azioni
Modifica
Nuovo
Documenti
Controllo dati inseriti
Torna...
Indietro

[Home](#) » [Lista Programmi](#) » Programma Triennale Lavori Pub...

Benvenuto **GIUNTA ENRICO** ▼ | [Esci](#)

Programma Triennale Lavori Pubblici del triennio 2014/2016

[Dati Generali](#) [Interventi](#) [Elenco lavori in economia](#) [Note](#) [Riepilogo](#) [Invii](#)

Note programma triennale

L'Ente Parco non dispone di entrate fisse da destinare alla realizzazione di lavori pubblici. Le opere in programma possono essere realizzate solo se saranno finanziate dalla Regione o dalla Comunità del Parco, per progetti legati esclusivamente ai fini istituzionali del Parco stesso. Non è stata inserita nel Bilancio 2014 alcuna opera pubblica. Potrà essere applicato l'art. 128 comma 9 penultimo capoverso del Codice Appalti, sulla base di un autonomo piano finanziario

Note scheda 2

Note scheda 2/B

Note scheda 3 Elenco annuale

[Modifica](#)

[Nuovo](#)

[info](#) | [contattaci](#) |



Archivi Utilità

Dettaglio: Azioni
Modifica
Documenti
Controllo dati inseriti
Torna...
Indietro

[Home](#) » [Lista Programmi](#) » Programma Triennale Lavori Pub...

Benvenuto **GIUNTA ENRICO** ▼ | [Esci](#)

Programma Triennale Lavori Pubblici del triennio 2014/2016

[Dati Generali](#) [Interventi](#) [Elenco lavori in economia](#) [Note](#) [Riepilogo](#) [Invii](#)

Riepilogo

Tipologie Risorse	Disponibilità finanziaria primo anno	Disponibilità finanziaria secondo anno	Disponibilità finanziaria terzo anno
Entrate aventi destinazione vincolata per legge			
Entrate acquisite mediante contrazione di mutuo			
Trasferimento immobili art.53 commi 6-7 d.lgs.n. 163/2006			
Stanziamenti di bilancio			
Altre risorse disponibili			
Importo disponibilità finanziaria al netto di capitali privati			
Entrate acquisite mediante apporti di capitale privato			
Totale disponibilità finanziaria			
Importo totale			
Accantonamento primo anno (art. 12 c. 1 dpr 207/2010)			

Creazione del file .pdf per la stampa delle schede del programma

Nessun File Allegato

[Modifica](#)

[info](#) | [contattaci](#) |



Archivi Utilità

Dettaglio: Azioni
Nuovo
Documenti
Controllo dati inseriti
Torna...
Indietro

[Home](#) » [Lista Programmi](#) » Programma Triennale Lavori Pub...

Benvenuto **GIUNTA ENRICO** ▼ | [Esci](#)

Programma Triennale Lavori Pubblici del triennio 2014/2016

[Dati Generali](#) [Interventi](#) [Elenco lavori in economia](#) [Note](#) [Riepilogo](#) [Invii](#)

Opzioni **Identificativo dell'invio** **Tipo di invio** **Data invio**

✓ ✗

Nessun elemento estratto

[Nuovo](#)

[info](#) | [contattaci](#) |

Ente Parco Regionale della Maremma

PROGRAMMAZIONE ATTIVITA' CONTRATTUALE SERVIZI E FORNITURE ANNO 2014 Legge Regionale n. 38 del 13/07/07, articolo 29 e 51
CONTRATTI SOTTO SOGLIA COMUNITARIA

SERVIZI E FORNITURE (IMPORTI SUPERIORI AD € 20.000,00 al netto di IVA)

OGGETTO	CPV	LUOGO ESECUZIONE	IMPORTO TOTALE CONTRATTO PRESUNTO AL NETTO IVA	NORMATIVA DI RIFERIMENTO	STRUTTURA	RISORSE FINANZIARIE*	TEMPI PREVISTI AVVIO PROCEDURE	DURATA CONTRATTO
Fornitura cartellonistica e segnaletica varia per identificazione riserve integrali	35261000-1	Area protetta del Parco della Maremma (Comune di Grosseto, Magliano in Toscana, Orbetello)	€ 40.000,00	in economia (art. 59 L.R. n.38/2007 art. 125 del D.Lgs. 163/06 e Allegato sub A) alla deliberazione del Consiglio Direttivo n.40/2013 di approvazione del Regolamento dell'attività contrattuale del Parco)	Settore Tecnico	fondi regionali	giu-14	1 anno
Servizio guida turistica e supporto front office	63514000-5	Area protetta del Parco della Maremma (Comune di Grosseto)	€ 206.403,00	contratti esclusi ai sensi art.20 e 27 e allegato II B del D.Lgs. 163/2006 e s.m.i. (Regolamento) (CE) n°213/2008 del 28 novembre 2007	Settore Amministrativo	altre risorse finanziarie	mar-14	3 anni
Servizio di trasporto visitatori in carrozza	60150000-4	Area protetta del Parco della Maremma (Comune di Grosseto)	€ 40.000,00	in economia (art. 59 L.R. n.38/2007 art. 125 del D.Lgs. 163/06 e Allegato sub A) alla deliberazione del Consiglio Direttivo n.40/2013 di approvazione del Regolamento dell'attività contrattuale del Parco)	Settore Amministrativo	altre risorse finanziarie	mar-14	1 anno
Servizio di trasporto visitatori in canoa	60600000-4	Alberese Comune di Grosseto	€ 40.000,00	in economia (art. 59 L.R. n.38/2007, art. 125 del D.Lgs. 163/06 e Allegato sub A) alla deliberazione del Consiglio Direttivo n.40/2013 di approvazione del Regolamento dell'attività contrattuale del Parco)	Settore Amministrativo	altre risorse finanziarie	mar-14	1 anno
Assicurazioni per incendio, rischi complementari, furto, RCT/RCC/Vari Lotti	66510000-8	Alberese Comune di Grosseto	€ 83.000,00	in economia (art. 59 L.R. n.38/2007, art. 125 del D.Lgs. 163/06 e Allegato sub A) alla deliberazione del Consiglio Direttivo n.40/2013 di approvazione del Regolamento dell'attività contrattuale del Parco)	Settore Amministrativo	altre risorse finanziarie	mag-14	3 anni
Affidamento servizio di mobilità sostenibile verso il mare (Implementazione T.P.L.)	60112000-6	Alberese Comune di Grosseto	€ 34.000,00	in economia (art. 59 L.R. n.38/2007, art. 125 del D.Lgs. 163/06 e Allegato sub A) alla deliberazione del Consiglio Direttivo n.40/2013 di approvazione del Regolamento dell'attività contrattuale del Parco)	Settore Amministrativo	altre risorse finanziarie	mag-14	1 anno

* Altre risorse finanziarie: contributo ordinario regionale, della Comunità del Parco, entrate proprie

Il Programma sarà approvato con il Bilancio di Previsione 2014